

股票代碼：8906



花王印刷

花王企業股份有限公司

Forward Graphic Enterprise Co., Ltd.

一〇六年度

年 報

公司網址：<http://www.forward-net.com.tw>

查詢年報網址：<http://mops.twse.com.tw>

中華民國一〇六年六月二十日刊印

一、本公司發言人、代理發言人姓名、職稱、聯絡電話及電子郵件信箱：

	姓名	職稱	聯絡電話	電子郵件信箱
發言人	莊秋賢	業務部副總	(02)22673777	albert@forward-net.com.tw
代理發言人	陳惠敏	業務部經理	(02)22673777	amy@forward-net.com.tw

二、總公司及工廠地址及電話：

本公司之總公司及工廠同址

地址：23680 新北市土城區中山路 65 號

電話：02-22673777

三、辦理股票過戶機構之名稱、地址、網址及電話：

名稱：永豐金證券股份有限公司股務代理部

地址：台北市中正區重慶南路一段二號 7、8 樓

網址：<https://www.sinotrade.com.tw/>

電話：(02) 66308899

四、最近年度財務報告簽證會計師姓名、事務所名稱、地址、網址及電話：

會計師姓名：陳憲正會計師、王方瑜會計師

事務所名稱：資誠聯合會計師事務所

地址：台北市信義區基隆路一段 333 號 27 樓

網址：<http://www.pwc.tw>

電話：(02) 2729-6666

五、海外有價證券掛牌買賣之交易場所名稱及查詢海外有價證券資訊之方式：無。

六、本公司網址：<http://www.forward-net.com.tw>

# 花王企業股份有限公司

## 年 報 目 錄

	頁次
壹、致股東報告書.....	1
貳、公司簡介.....	3
一、設立日期.....	3
二、公司沿革.....	3
參、公司治理報告.....	4
一、公司組織.....	4
二、董事、監察人、總經理、副總經理、協理、各部門及分支機構主管 資料.....	6
三、最近年度支付董事、監察人、總經理及副總經理之酬金.....	10
四、公司治理運作情形.....	16
五、會計師公費資訊.....	30
六、更換會計師資訊.....	30
七、公司之董事長、總經理、負責財務或會計事務之經理人，最近一年 內曾任職於簽證會計師所屬事務所或其關係企業者，應揭露其姓 名、職稱及任職於簽證會計師所屬事務所或其關係企業之期.....	30
八、最近年度及截至年報刊印日止，董事、監察人、經理人及持股比例 超過百分之十之股東股權移轉及股權質押變動情形.....	31
九、持股比例占前十大股東，其相互間為關係人或為配偶、二親等以內 之親屬關係之資訊.....	32
十、公司、公司之董事、監察人、經理人及公司直接或間接控制之事業 對同一轉投資事業之持股數，並合併計算綜合持股比例.....	32
肆、募資情形.....	33
一、資本及股份.....	33
二、公司債之辦理情形.....	36
三、特別股之辦理情形.....	36
四、海外存託憑證之辦理情形.....	36
五、員工認股權憑證及限制員工權利新股之辦理情形.....	36
六、併購或受讓他公司股份發行新股辦理情形.....	36
七、資金運用計劃執行情形.....	36
伍、營運概況.....	37
一、業務內容.....	37

二、市場及產銷概況.....	40
三、從業員工最近二年度及截至年報刊印日止從業員工人數、平均服務年資、平均年齡及學歷分佈比率.....	43
四、環保支出資訊.....	43
五、勞資關係.....	44
六、重要契約.....	44
<b>陸、財務概況.....</b>	<b>45</b>
一、最近五年度簡明資產負債表及(綜合)損益表.....	45
二、最近五年財務分析.....	50
三、最近年度財務報告之監察人審查報告.....	57
四、最近年度財務報表，含會計師查核報告、兩年對照之資產負債表、綜合損益表、權益變動表、現金流量表及附註或附表.....	58
五、最近年度經會計師查核簽證之公司個體財務報告.....	102
六、公司及其關係企業最近年度及截至年報刊印日止，如有發生財務週轉困難情事，對本公司財務狀況影響.....	142
<b>柒、財務狀況及財務績效之檢討分析與風險事項.....</b>	<b>143</b>
一、財務狀況.....	143
二、財務績效.....	144
三、現金流量.....	144
四、最近年度重大資本支出對財務業務之影響.....	145
五、最近年度轉投資政策、其獲利或虧損之主要原因、改善計劃及未來一年投資計畫.....	145
六、風險管理及評估.....	145
七、其他重要事項.....	146
<b>捌、特別記載事項.....</b>	<b>147</b>
一、關係企業相關資料.....	147
二、最近年度及截至年報函印日止私募有價證券辦理情形.....	149
三、最近年度及截至年報函印日止子公司持有或處分本公司股票情形..	149
四、其他必要補充說明事項.....	149
<b>玖、對股東權益或證券價格有重大影響之事項.....</b>	<b>150</b>

## 壹、致股東報告書

### 一、營業計畫實施成果

隨著網路社群媒體的日趨成熟、智慧型手機 APP 軟體的快速發展，使原本以傳統書面紙材為主的廣告媒介轉為以數位媒體為主，回顧一〇六年度，在整體經濟持續低迷、國內觀光產業每況愈下，包裝印刷產業在印刷同業激烈競爭下，花王公司在全體同仁的努力下，將其虧損縮小。就一〇六年度營運成果報告如下：

一〇六年合併營業淨額達新台幣 193,099 仟元雖然較一〇五年度衰退 5%，但仍無法突破虧損的困境，稅後淨損為新台幣-6,886 仟元，每股稅後虧損為-0.14 元。

在新的一年，花王公司持續致力於製程改善，提高產品品質，並以滿足客戶需求為導向，在提供專業服務品質外，另亦致力於開創印刷新技術，俾利為競爭激烈印刷市場取得先機，另在客戶端的支持、供應商配合及全體同仁努力下，提高經營效率、降低成本，以減少產業變動景氣變化所帶來的衝擊。

### 二、財務收支狀況及獲利能力：

項 目	106 年度 實際數	105 年度 實際數
營業收入淨額	193,099	203,938
營業毛利	27,728	20,390
營業淨利(損)	(4,484)	(10,794)
稅後淨利(損)	(6,886)	(9,617)
營業活動之淨現金流入(出)	4,269	9,329

項 目	106 年	105 年
資產報酬率(%)	-1.31	-1.93
股東權益報酬率(%)	-1.96	-3.42
營業利益占實收資本比率(%)	-0.87	-2.1
稅前純益占實收資本比率(%)	-1.35	-1.87
純益率(%)	-3.57	-6.07
每股盈餘(虧損)(元)	-0.14	-0.20

三、預算執行情形：本公司未編製財務預測，故不適用。

四、研究發展狀況：本公司一〇六年無投入研發支出。

## 五、一〇七年度營業計劃概要

(一)重要經營方針及產銷政策：本公司持續秉持著優質服務、一條龍作業、以人為本暨積極創新的理念，即時彈性調整行銷策略，以因應市場的瞬息萬變，達到營收成長及虧損翻轉的目標，訂定 107 年度重要經營方針如下：

- (1)投入後製程自動化，確實控制良率及效率。
- (2)深耕客製化盒型的研發，滿足客戶特殊需求，提高競爭門檻。
- (3)強化客戶產業配置，平衡季節性的訂單需求。

(二)營業目標：

花王公司持續推展平版印刷的業務，並同步投入客製化盒型的研發與革新，抬高產業的競爭門檻，讓後進者望塵莫及，終成為彩盒印刷的龍頭。

## 六、未來公司發展策略、受到外部競爭環境、法規環境及總體經營環境之影響：

(一)未來公司發展策略

本公司積極開發不同產業的客戶，以擴大市場占有率，且平衡因季節性而產生的訂單落差。更透過後製程的自動化，降低人力需求、提高品質及效率，強化生產成本的競爭力，維持穩健的財務結構，努力在印刷業獨佔鰲頭。相信本公司 107 年將呈現不同以往的面貌，營收及盈餘表現將有所突破。

(二)受到外部競爭環境、法規環境及總體經營環境之影響

排除整體環境影響，使公司合乎相關法規規定。

董事長：謝宗翰



經理人：謝宗翰



會計主管：羅昭容



## 貳、公司簡介

一、設立日期：中華民國 57 年 7 月 31 日

### 二、公司沿革

- 57 年 7 月公司成立於台北市八德路，資本額 30 萬元，同仁 5 人。
- 63 年 遷至新莊市新樹路，佔地 400 坪，成立 PE 加工部門。
- 70 年 購入西德海德堡 Heidleberg 雙色印刷機。
- 71 年 增資為 2,000 萬元，購入西德羅蘭 Roland 超菊倍雙色機；增購裁紙機、照相機、晒版機；取消 PE 加工部門。
- 72 年 購入西德海德堡正反兩面印刷機。
- 73 年 增資為 3,000 萬元，增購打樣機。
- 74 年 購入西德海德堡五色印刷機及日本川口彩色商標機。
- 75 年 實收資本額增為 5,000 萬元；購入日本小森 KOMORI 五色印刷機。
- 76 年 實收資本額增為 9,000 萬元；增購日本小森正反兩面印刷機、大日本網屏公司打樣機；獲選為印刷業電腦化示範工廠。
- 78 年 實收資本額增為 14,000 萬元；購買廠地；增購小森四色印刷機、福倫堡裁紙機、電腦輪轉式粘標機。
- 79 年 現金增資 48,014,440 元，盈餘轉增資 16,800,000 元，實收資本增為 204,814,440 元，股票公開發行；購入進口分色機及 M.A.N. 四色印刷機。
- 81 年 資本公積轉增資 7,373,320 元，盈餘轉增資 13,108,120 元，實收資本增為 25,295,880 元；榮獲第一屆國家磐石獎，並獲經濟部工業局核准為全國第一家印刷業「整體自動化」輔導廠商。
- 82 年 購買海德堡五色加水性上光印刷機；發表香味印刷；引進外籍勞工。
- 83 年 電子印前系統導入；購買全套裁紙設備、保留版機。
- 84 年 資本公積轉增資 4,505,920 元，實收資本增為 229,801,800 元；購置印刷環保及減廢設備；申請股票上櫃。
- 85 年 股票核准上櫃，正式掛牌買賣；研發「環保溶劑箱」獲 12 年新型專利。
- 86 年 現金增資 107,218,020 元，盈餘轉增資 20,682,162 元，資本公積轉增資 2,298,018 元，實收資本增為 360,000,000 元，購置土城工業區 2002 坪土地。
- 87 年 盈餘轉增資 36,000,000 元，資本公積轉增資 36,000,000 元，實收資本增為 432,000,000 元。  
遷廠至土城工業區現址，購入三菱四色印刷機、海德堡正反兩面印刷機、POLAR 裁紙機及 SCITEX 輸出機。
- 88 年 資本公積轉增資 43,200,000 元，實收資本增為 475,200,000 元。  
通過 ISO-9002 國際品保認證。
- 89 年 資本公積轉增資 38,016,000 元，實收資本增為 513,216,000 元；成立電子事業部；購置海德堡五色加長型上光印刷機及海德堡正反兩面印刷機。
- 90 年 購置自動騎馬釘及摺紙設備。
- 91 年 購置自動軋盒機、裱浪機、上光機等厚紙類加工設備。
- 92 年 購置自動糊盒機。
- 94 年 購置網片輸出機；通過 ISO-1400 國際環保制度認證。
- 96 年 增建廠房於 2 月正式啟用。購置海德堡 UV 六色印刷機。
- 97 年 購置濕式禮盒加工設備。
- 98 年 榮獲第三屆台灣金印獎包裝印刷類-紙盒類第一名。
- 99 年 購置印前直接出版機(CTP)設備。
- 100 年 購置高速自動軋盒機、高速自動糊盒機、分光儀設備。
- 101 年 印前增購 Epson 9890 加裝免塗層直噴打樣系統；  
榮獲第六屆台灣金印獎廣告印刷類-月曆類第一名。
- 105 年 購置品檢機、濕盒機組。
- 106 年 購置濕盒機組

# 參、公司治理報告

## 一、公司組織

### (一)組織結構圖

花王企業股份有限公司組織圖

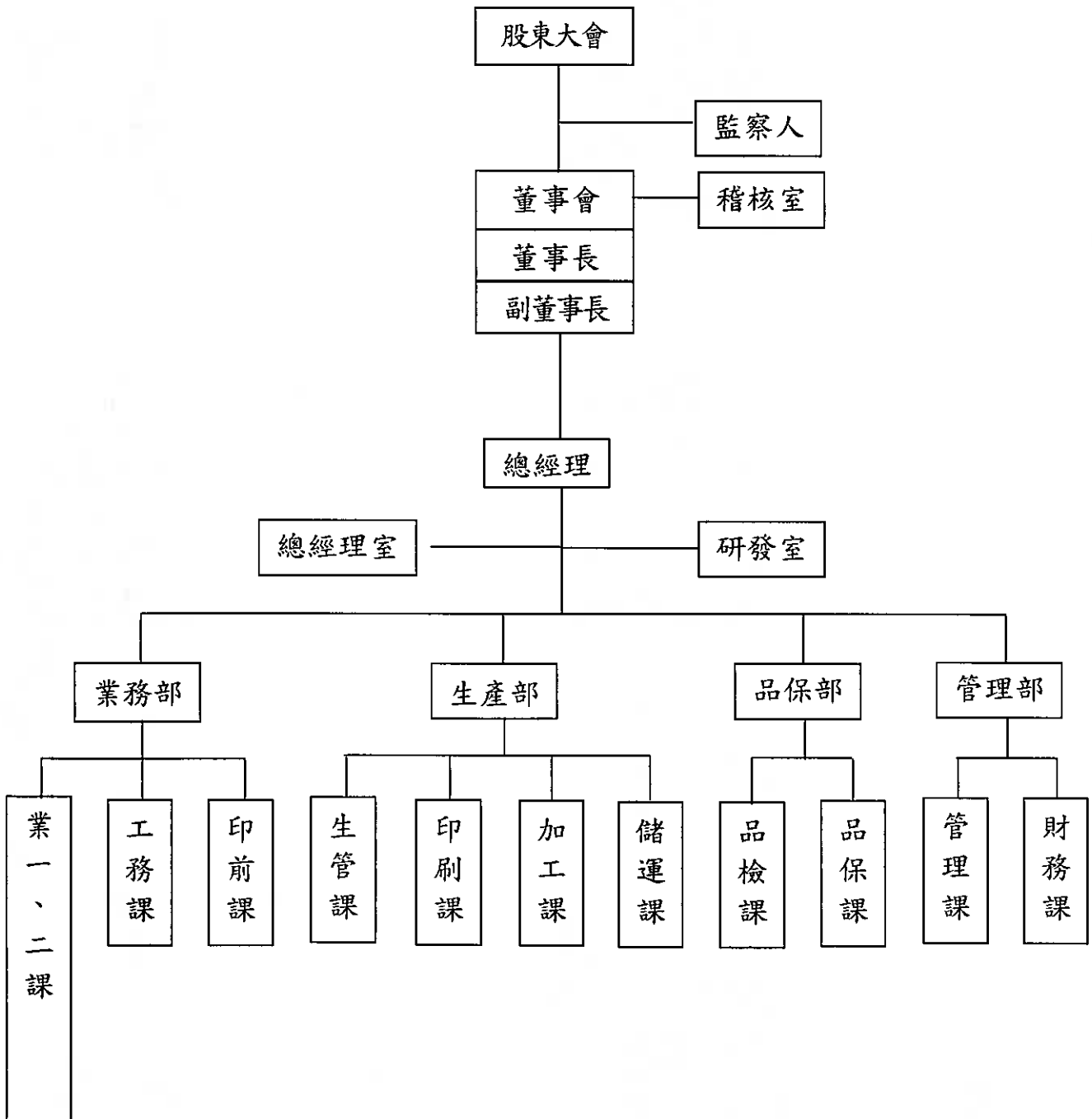



(二) 各主要部門所營業務

部 門		主 要 職 掌
稽核室		公司內部控制之應行稽核事項，重要決議執行情形之追蹤。
總經理室		公司營運計劃之研擬，各項專案之辦理。
研發室		新產品開發，產品及材料之測試分析，生產技術之研究改善。
業務部	業一、業二課	內外銷業務之推展，公司與客戶關係之維護，估報價、訂單受理，應收帳款收款。
	工務課	業務內勤工作，客戶、訂單及樣品資料管理。
	印前課	新印件之設計、分色、拼版、輸出、曬版、打樣。
生產部	生管課	生產進度之排定、控制，產能統計分析，發外生產之管理。
	印刷課	海報、雜誌、書刊、包裝盒等之印刷。
	加工課	印刷後續加工事宜，如裝訂、製盒等。
	儲運課	原物料請購、儲存、收發，成品儲存、發貨，物品運輸。
品保部	品保課	品保制度宣導，品質異常處理及改善方案，客訴事項之分析、處理及追蹤。
	品檢課	成品品質檢驗事宜。
管理部	管理課	資訊系統、人事管理、教育訓練、安全衛生管理作業之執行，一般庶務之辦理。
	財務課	會計帳務、稅務處理，營運資金管理，各項成本之核算分析，股務處理。

二、董事、監察人、總經理、副總經理、協理、各部門及分支機構主管資料

(一) 董事及監察人資料

1. 董事及監察人資料(1)

職稱 (註1)	國籍或 註冊地	姓名	性別	退(就)任 日期	任期	初次選任 日期(註2)	選任時持有股份		現在持有股份		配偶、未成年子女 現在持有股份		利用他人名 義持有股份		主要經(學)歷(註3)	目前兼任本公 司及其他公司 之職務	職稱	姓名	關係
							股數	持股比率	股數	持股比率	股數	持股比率	股數	持股比率					
董事長	中華民國	謝宗翰	男	106.06.26	3年	94.06.28	1,873,020	3.65%	1,873,020	3.65%	129,000	0.25%	0	0.00%	美國 FDU 大學管理系(研究所) 花王企業(股)公司董事長及總 經理。	本公司董事長及 總經理	董事	謝宗益	兄弟
董事	中華民國	家正投資 (股)公司				97.06.28	3,038,000	5.92%	3,038,000	5.92%	0	0.00%	0	0.00%	不適用	不適用	不適用	不適用	不適用
	中華民國	代表人 謝宗益	男	106.06.26	3年	103.03.24	1,880,095	3.66%	1,880,095	3.66%	2,000	0.00%	0	0.00%	美國 Virginia Tech, Master of Science 碩士, 花王企業 (股)公司董事	本公司董事及業 務副理	董事長	謝宗翰	兄弟
董事	中華民國	家正投資 (股)公司				97.06.28	3,038,000	5.92%	3,038,000	5.92%	0	0.00%	0	0.00%	不適用	不適用	不適用	不適用	不適用
	中華民國	代表人 蔡惠玲	女	106.06.26	3年	94.06.28	1,136,760	2.21%	1,136,760	2.21%	0	0.00%	0	0.00%	英國 ASTON UNIVERSITY 大學商 業資訊學系(研究所), 花王企 業(股)公司董事、監察人。	本公司董事	無	無	無
董事	中華民國	郭文宏	男	106.06.26	3年	106.06.26	0	0%	0	0%	0	0.00%	0	0.00%	民報文化事業股份有限公司 行銷經理	本公司董事	無	無	無
董事	中華民國	劉五忠	男	106.06.26	3年	98.06.22	140,445	0.27%	140,445	0.27%	85,391	0.17%	0	0.00%	輔仁大學會計系, 慶銓彩藝包 裝印刷廠, 慶銓有限公司(香 港)總經理	慶銓彩藝包裝印 刷廠, 慶銓有限公 司(香港), 總經理 及本公司董事	經理	陳惠敏	配偶
獨立 董事	中華民國	李宗鶯	男	106.06.26	3年	106.06.26	0	0%	0	0%	0	0.00%	0	0.00%	勤業眾信聯合會計師事 務所高級審計員 榮業會計師事務所經理 信實會計師事務所協理 現職: 尚義聯合會計師事 務所所長	本公司獨立董事	無	無	無
獨立 董事	中華民國	葉光華	男	106.06.26	3年	106.06.26	0	0%	0	0%	0	0.00%	0	0.00%	Charter Investments Limited	本公司獨立董事	無	無	無
監察人	中華民國	林樹祥	男	106.06.26	3年	91.06.27	1,243,796	2.42%	1,137,796	2.22%	238,401	0.46%	0	0.00%	高級中學, 花王企業(股)公司 人事課長、業務專員	本公司監察人	無	無	無
監察人	中華民國	張中元	男	106.06.26	3年	97.06.28	285,000	0.56%	285,000	0.56%	0	0.00%	0	0.00%	大專, 海王印刷(股)公司總經 理。	海王印刷(股)公 司總經理及本公 司監察人	無	無	無

註1: 法人股東應將法人股東名稱及代表人分別列示(屬法人股東代表者, 應註明法人股東名稱), 並應填列下表一。

註2: 填列首次擔任公司董事或監察人之時間, 如有中斷情形, 應附註說明。

註3: 與擔任目前職位相關之經歷, 如於前揭期間曾於查核簽證會計師事務所或關係企業任職, 應敘明其擔任之職稱及負責之職務。

106年04月28日

## 法人股東之主要股東

107年05月01日

法人股東名稱(註1)	法人股東之主要股東(註2)
家正投資股份有限公司	謝宗翰 謝佩汝 吳碧慧 謝宗益

註1：董事、監察人屬法人股東代表者，應填寫該法人股東名稱。

註2：填寫該法人股東之主要股東名稱(其持股比例占前十名)及其持股比例。若其主要股東為法人者，應再填列下表二。

## 主要股東為法人者其主要股東

法人名稱(註1)	法人之主要股東(註2)
無	無

註1：如上表一主要股東屬法人者，應填寫該法人名稱。

註2：填寫該法人之主要股東名稱(其持股比例占前十名)及其持股比例。

2.董事及監察人資料(2)

107年05月01日

姓名 (註1)	是否具有五年以上工作經驗 及下列專業資格			符合獨立性情形(註2)										兼任其他 公開發行 公司獨立 董事家數
	商務、法 務、財務、 會計或公 司業務所 須相關系 統私立大 學講師以 上	法官、檢 察官、會 計師、其 他與公 司業務所 須相關考 試及證書 之專業技 術人員	商務、法 務、會計 師或公 司業務所 須之專業 工作經驗	1	2	3	4	5	6	7	8	9	10	
	謝宗翰	無	無	✓						✓	✓		✓	
蔡惠玲	✓	無	✓	✓			✓	✓	✓	✓	✓	✓		無
謝宗益	無	無	✓						✓	✓		✓		無
張書銘	無	無	✓	✓		✓	✓	✓	✓	✓	✓	✓	✓	無
劉孟忠	無	無	✓	✓		✓	✓	✓	✓	✓	✓	✓	✓	無
林樹祥	無	無	✓	✓			✓	✓	✓	✓	✓	✓	✓	無
李宗儒	無	✓	✓	✓	✓	✓	✓	✓	✓	✓	✓	✓	✓	1
業光華	無	無	✓	✓	✓	✓	✓	✓	✓	✓	✓	✓	✓	無
張中元	無	無	✓	✓		✓	✓	✓	✓	✓	✓	✓	✓	無

註1：欄位多寡視實際數調整。

註2：各董事、監察人於選任前二年及任職期間符合下述各條件者，請於各條件代號下方空格中打“✓”。

- (1) 非為公司或其關係企業之受僱人。
- (2) 非公司或其關係企業之董事、監察人(但如為公司或其母公司、子公司依本法或當地國法令設置之獨立董事者，不在此限)。
- (3) 非本人及其配偶、未成年子女或以他人名義持有公司已發行股份總額百分之一以上或持股前十名之自然人股東。
- (4) 非前三款所列人員之配偶、二親等以內親屬或三親等以內直系血親親屬。
- (5) 非直接持有公司已發行股份總額百分之五以上法人股東之董事、監察人或受僱人，或持股前五名法人股東之董事、監察人或受僱人。
- (6) 非與公司有財務或業務往來之特定公司或機構之董事(理事)、監察人(監事)、經理人或持股百分之五以上股東。
- (7) 非為公司或關係企業提供商務、法務、財務、會計等服務或諮詢之專業人士、獨資、合夥、公司或機構之企業主、合夥人、董事(理事)、監察人(監事)、經理人及其配偶。但依股票上市或於證券商營業處所買賣公司薪資報酬委員會設置及行使職權辦法第七條履行職權之薪資報酬委員會成員，不在此限。
- (8) 未與其他董事間具有配偶或二親等以內之親屬關係。
- (9) 未有公司法第30條各款情事之一。
- (10) 未有公司法第27條規定以政府、法人或其代表人當選。

(二) 總經理、副總經理、協理、各部門及分支機構主管資料

職稱 (註1)	國籍	姓名	性別	選(就) 任日期	持有股份		配偶、未成年子女持有股份		利用他人名義持有股份		主要經(學)歷(註2)	目前兼任其他公司之職務	具配偶或二親等 以內 關係之經理人			
					股數	持股比例	股數	持股比例	股數	持股比例			職稱	姓名	關係	
總經理	中華民國	謝宗翰	男	103.3.19	1,873,02	3.65%	129,00	0.25%	0	0.00%	美國 FDU 大學資管系(研究所) 花王企業(股)公司董事長及總經理	無	無	無	無	無
副總經理	中華民國	莊秋賢	男	93.07.01	23,791	0.05%	922	0.00%	0	0.00%	育達商職綜合商科 花王企業(股)公司採購、品保、廠務主管	同慶投資(股)公司監察人	無	無	無	無
生產部副理	中華民國	黃春生	男	93.04.01	23,356	0.05%	4,509	0.01%	0	0.00%	苗栗建台高中汽車修護科 振誠企業(股)公司業務	無	無	無	無	無

註1：應包括總經理、副總經理、協理、各部門及分支機構主管資料，以及凡職位相當於總經理或協理者，不論職稱，亦均應予揭露。

註2：與擔任目前職位相關之經歷，如於前揭期間曾於查核簽證會計師事務所或關係企業任職，應敘明其擔任之職稱及負責之職務。

### 三、最近年度支付董事、監察人、總經理及副總經理之酬金

#### 1、董事(含獨立董事)之酬金(個別揭露姓名及酬金方式)

單位：新台幣千元；%

職稱	姓名	董事酬金				兼任員工領取相關酬金				A、B、C、D、E、F及G等七項總額占稅後純益之比例(註10)		有無領取來自子公司以外轉投資事業酬金(註11)						
		報酬(A)(註2)		退職退休金(B)		董事酬勞(C)(註3)		業務執行費用(D)(註4)		薪資、獎金及特支費等(E)(註5)			退職退休金(F)		員工酬勞(G)(註6)			
		本公司	財務報告內所有公司(註7)	本公司	財務報告內所有公司(註7)	本公司	財務報告內所有公司(註7)	本公司	財務報告內所有公司(註7)	本公司	財務報告內所有公司(註7)		本公司	財務報告內所有公司(註7)	現金金額	股票金額	本公司	財務報告內所有公司(註7)
董事長	謝宗翰(續任,106.06.26改選)	0	0	0	0	60	60	60	60	460	460	0	0	0	0	-7.55	-7.55	0
董事	劉孟忠(續任,106.06.26改選)	0	0	0	0	60	60	60	60	0	0	0	0	0	0	-0.87	-0.87	0
董事	張書銘(106.06.26改選)	0	0	0	0	30	30	30	30	0	0	0	0	0	0	-0.44	-0.44	0
董事	聚正企業股份有限公司法人代表：謝宗益(續任,106.06.26改選)	0	0	0	0	60	60	60	60	828	828	0	0	0	0	-12.9	-12.9	0
董事	聚正企業股份有限公司法人代表：蔡惠玲(續任,106.06.26改選)	0	0	0	0	60	60	60	60	0	0	0	0	0	0	-0.87	-0.87	0
董事	郭文石(初任,106.06.26改選)	0	0	0	0	30	30	30	30	0	0	0	0	0	0	-0.44	-0.44	0
獨立董事	李宗權(初任,106.06.26改選)	0	0	0	0	60	60	60	60	0	0	0	0	0	0	-0.87	-0.87	0
獨立董事	葉元華(初任,106.06.26改選)	0	0	0	0	60	60	60	60	0	0	0	0	0	0	-0.87	-0.87	0

除上表揭露外，最近年度公司董事為財務報告內所有公司提供服務(如擔任非屬員工之顧問等)領取之酬金：

註 1：董事姓名應分別列示(法人股東應將法人股東名稱及代表人分別列示)，以彙總方式揭露各項給付金額。若董事兼任總經理或副總經理者應填列本表及下表(3-1)或(3-2)。

註 2：係指最近年度董事之報酬(包括董事薪資、職務加給、離職金、各種獎金、獎勵金等等)。

註 3：係填列最近年度經董事會通過分派之董事酬勞金額。

註 4：係指最近年度董事之相關業務執行費用(包括車馬費、特支費、各種津貼、宿舍、配車等實物提供等等)。如提供房屋、汽車及其他交通工具或專屬個人之支出時，應揭露所提供資產之性質及成本、實際或按公平市價計算之租金、油資及其他給付。另如配有司機者，請附註說明公司給付該司機之相關報酬，但不計入酬金。

註 5：係指最近年度董事兼任員工(包括兼任總經理、副總經理、其他經理人及員工)所領取包括薪資、職務加給、離職金、各種獎金、獎勵金、車馬費、特支費、各種津貼、宿舍、配車等實物提供等等。如提供房屋、汽車及其他交通工具或專屬個人之支出時，應揭露所提供資產之性質及成本、實際或按公平市價計算之租金、油資及其他給付。另如配有司機者，請附註說明公司給付該司機之相關報酬，但不計入酬金。另依 IFRS 2「股份基礎給付」認列之薪資費用，包括取得員工認股權憑證、限制員工權利新股及參與現金增資認購股份等，亦應計入酬金。

註 6：係指最近年度董事兼任員工(包括兼任總經理、副總經理、其他經理人及員工)取得員工酬勞(含股票及現金)者，應揭露最近年度經董事會通過分派員工酬勞金額，若無法預估者則按去年實際分派金額比例計算今年擬議分派金額，並另應填列附表一之三。

註 7：應揭露合併報告內所有公司(包括本公司)給付本公司董事各項酬金之總額。

註 8：本公司給付每位董事各項酬金總額，於所歸屬級距中揭露董事姓名。

註 9：應揭露合併報告內所有公司(包括本公司)給付本公司每位董事各項酬金總額，於所歸屬級距中揭露董事姓名。

註 10：稅後純益係指最近年度之稅後純益；已採用國際財務報導準則者，稅後純益係指最近年度個體或個別財務報告之稅後純益。

註 11：a. 本欄應明確填列公司董事領取來自子公司以外轉投資事業相關酬金金額。

b. 公司董事如有領取來自子公司以外轉投資事業相關酬金者，應將公司董事於子公司以外轉投資事業所領取之酬金，併入酬金級距表之 I 欄，並將欄位名稱改為「所有轉投資事業」。

c. 酬金係指本公司董事擔任子公司以外轉投資事業之董事、監察人或經理人等身分所領取之報酬、酬勞(包括員工、董事及監察人酬勞)及業務執行費用等相關酬金。

\* 本表所揭露酬金內容與所得稅法之所得概念不同，故本表目的係作為資訊揭露之用，不作課稅之用。

## 2. 監察人之酬金（個別揭露姓名及酬金方式）

單位：新台幣千元；%

職稱	姓名	監察人酬金						A、B 及 C 等三項總額占稅後純益之比例 (註 8)		有無領取來自子公司以外轉投資事業酬金 (註 9)
		報酬(A) (註 2)		酬勞(B) (註 3)		業務執行費用(C) (註 4)		本公司	財務報告內所有公司 (註 5)	
		本公司	財務報告內所有公司 (註 5)	本公司	財務報告內所有公司 (註 5)	本公司	財務報告內所有公司 (註 5)			
監察人	林樹祥	0	0	0	0	60	60	-0.87	-0.87	0
監察人	張中元	0	0	0	0	60	60	-0.87	-0.87	0

註 1：監察人姓名應分別列示(法人股東應將法人股東名稱及代表人分別列示)，以彙總方式揭露各項給付金額。

註 2：係指最近年度監察人之報酬(包括監察人薪資、職務加給、雜職金、各種獎金獎勵金等等)。

註 3：係填列最近年度經董事會通過分派之監察人酬勞金額。

註 4：係指最近年度給付監察人之相關業務執行費用(包括車馬費、特支費、各種津貼、宿舍、配車等實物提供等等)。如提供房屋、汽車及其他交通工具或專屬個人之支出時，應揭露所提供資產之性質及成本、實際或按公平市價計算之租金、油資及其他給付。另如配有司機者，請附註說明公司給付該司機之相關報酬，但不計入酬金。

註 5：應揭露合併報告內所有公司(包括本公司)給付本公司監察人各項酬金之總額。

註 6：本公司給付每位監察人各項酬金總額，於所歸屬級距中揭露監察人姓名。

註 7：應揭露合併報告內所有公司(包括本公司)給付本公司每位監察人各項酬金總額，於所歸屬級距中揭露監察人姓名。

註 8：稅後純益係指最近年度之稅後純益；已採用國際財務報導準則者，稅後純益係指最近年度個體或個別財務報告之稅後純益。

註 9：a. 本欄應明確填列公司監察人領取來自子公司以外轉投資事業相關酬金金額。

b. 公司監察人如有領取來自子公司以外轉投資事業相關酬金者，應將公司監察人於子公司以外轉投資事業別所領取之酬金，併入酬金級距表 D 欄，並將欄位名稱改為「所  
有轉投資事業」。

c. 酬金係指本公司監察人擔任子公司以外轉投資事業之董事、監察人或經理人等身分所領取之報酬、酬勞(包括員工、董事及監察人酬勞)及業務執行費用等相關酬金。

\*本表所揭露酬金內容與所得稅法之所得概念不同，故本表的係作為資訊揭露之用，不作課稅之用。



### 3、總經理及副總經理之酬金（彙總配合級距揭露姓名方式）

單位：新台幣千元；%

職稱	姓名	薪資(A) (註2)		退職退休金(B)		獎金及特支費等等(C) (註3)		員工酬勞金額(D) (註4)				A、B、C及D等四項總額占稅後純益之比例(%) (註8)		有無領取來自子公司以外轉投資事業酬金(註9)
		本公司	財務報告內所有公司(註5)	本公司	財務報告內所有公司(註5)	本公司	財務報告內所有公司(註5)	本公司	現金紅利金額	股票紅利金額	本公司	財務報告內所有公司(註5)	本公司	
總經理	謝宗翰	2264	2264	0	0	0	0	0	0	0	0	-32.88	-32.88	0
副總經理	莊秋賢													

### 酬金級距表

給付本公司各個總經理及副總經理酬金級距	總經理及副總經理姓名	
	本公司(註6)	財務報告內所有公司(註7) E
低於 2,000,000 元	謝宗翰、莊秋賢	謝宗翰、莊秋賢
2,000,000 元 (含) ~5,000,000 元 (不含)	無	無
5,000,000 元 (含) ~10,000,000 元 (不含)	無	無
10,000,000 元 (含) ~15,000,000 元 (不含)	無	無
15,000,000 元 (含) ~30,000,000 元 (不含)	無	無
30,000,000 元 (含) ~50,000,000 元 (不含)	無	無
50,000,000 元 (含) ~100,000,000 元 (不含)	無	無
100,000,000 元以上	無	無
總計	2人	2人

註 1：總經理及副總經理姓名應分別列示，以彙總方式揭露各項給付金額。若董事兼任總經理或副總經理者應填列本表及上表(1-1)或(1-2)。

註 2：係填列最近年度總經理及副總經理薪資、職務加給、離職金。

註 3：係填列最近年度總經理及副總經理各種獎金、獎勵金、車馬費、特支費、各種津貼、宿舍、配車等實物提供及其他報酬金額。如提供房屋、汽車及其他交通工具或專屬個人之支出時，應揭露所提供資產之性質及成本、實際或按公平市價計算之租金、油資及其他給付。另如配有司機者，請附註說明公司給付該司機之相關報酬，但不計入酬金。另依 IFRS

2「股份基礎給付」認列之薪資費用，包括取得員工認股權憑證、限制員工權利新股及參與現金增資認購股份等，亦應計入酬金。

註 4：係填列最近年度經董事會通過分派總經理及副總經理之員工酬勞金額（含股票及現金），若無法預估者則按去年實際分派金額比例計算今年擬議分派金額，並另應填列附表一之三。稅後純益係指最近年度之稅後純益；已採用國際財務報導準則者，稅後純益係指最近年度個體或個別財務報告之稅後純益。

註 5：應揭露合併報告內所有公司(包括本公司)給付本公司總經理及副總經理各項酬金之總額。

註 6：本公司給付每位總經理及副總經理各項酬金總額，於所歸屬級距中揭露總經理及副總經理姓名。

註 7：應揭露合併報告內所有公司(包括本公司)給付本公司每位總經理及副總經理各項酬金總額，於所歸屬級距中揭露總經理及副總經理姓名。

註 8：稅後純益係指最近年度之稅後純益；已採用國際財務報導準則者，稅後純益係指最近年度個體或個別財務報告之稅後純益。

註 9：a. 本欄應明確填列公司總經理及副總經理領取來自子公司以外轉投資事業相關酬金金額。

b. 公司總經理及副總經理如有領取來自子公司以外轉投資事業相關酬金者，應將公司總經理及副總經理於子公司以外轉投資事業所領取之酬金，併入酬金級距表 E 欄，並將欄位名稱改為「所有轉投資事業」。

c. 酬金係指本公司總經理及副總經理擔任子公司以外轉投資事業之董事、監察人或經理人等身分所領取之報酬、酬勞（包括員工、董事及監察人酬勞）及業務執行費用等相關酬金。

\*本表所揭露酬金內容與所得稅法之所得概念不同，故本表目的係作為資訊揭露之用，不作課稅之用

4、分派員工酬勞之經理人姓名及分派情形

106 年 12 月 31 日

	職稱	姓名	股票金額	現金金額	總計(元)	總額占稅後純益之比例(%)
經理人	總經理 副總經理 會計主管 財務主管	謝宗翰 莊秋賢 羅昭容 陳素珍	0	0	0	0

註 1：應揭露個別姓名及職稱，但得以彙總方式揭露獲利分派情形。

註 2：係填列最近年度經董事會通過分派經理人之員工酬勞金額（含股票及現金），若無法預估者則按去年實際分派金額比例計算今年擬議分派金額。稅後純益係指最近年度之稅後純益；已採用國際財務報導準則者，稅後純益係指最近年度個體或個別財務報告之稅後純益。

註 3：經理人之適用範圍，依據本會 92 年 3 月 27 日台財證三字第 0920001301 號函令規定，其範圍如下：

- (1) 總經理及相當等級者
- (2) 副總經理及相當等級者
- (3) 協理及相當等級者
- (4) 財務部門主管
- (5) 會計部門主管
- (6) 其他有為公司管理事務及簽名權利之人

註 4：若董事、總經理及副總經理有領取員工酬勞（含股票及現金）者，除填列附表一之二外，另應再填列表。

5、前十大取得員工分紅人士之姓名、職位及員工分紅金額：因 105 虧損不發放員工紅利，106 年度無取得員工分紅，故不適用。

(四)分別比較說明本公司及合併報表所有公司於最近二年度支付公司董事、監察人及總經理、副總經理酬金總額占稅後純益比例之分析並說明給付酬金之政策、標準與組合、訂定酬金之程序與經營績效及未來風險之關聯性：

1. 董事、監察人及總經理、副總經理酬金總額占稅後純益比例之分析：

項目	佔本公司稅後純益(%)		佔合併報表內所有公司稅後純益(%)	
	105 年	106 年	105 年	106 年
年度				
董事	-17.76	-24.04	-17.76	-24.04
監察人	-1.24	-1.72	-1.24	-1.72
總經理及副總經理	-23.52	-32.88	-23.52	-32.88

2. 給付酬金之政策、標準與組合、訂定酬金之程序與經營績效及未來風險之關聯性：

- (1) 董監事酬勞：除每月固定金額之車馬費外，依公司年度決算後如有盈餘，完納一切稅捐、先彌補往年虧損後再提撥 10% 法定盈餘公積或視營運需要保留適當盈餘公積後餘額提撥百分之二作董監事酬勞。
- (2) 經理人薪資方面：係參考同業水準每月支付固定金額；由薪酬委員會，負責執行建議、評估與監督公司整體薪資政策。
- (3) 未來風險之關聯性：經評估無重大未來風險之疑慮。

#### 四、公司治理運作情形

##### (一)董事會運作情形

1. 民國 106 年度董事會開會 6(A)次，董事及獨立董事出席情形如下：

職稱	姓名(註 1)	實際出席(列)席次數【B】	委託出席次數	實際出席(列)席率(%)【B/A】(註 2)	備註
董事長	謝宗翰	6	0	100%	續任, 106.06.26 改選
董事	家正投資股份有限公司代表人：謝宗益	6	0	100%	續任, 106.06.26 改選
董事	家正投資股份有限公司代表人：蔡惠玲	4	0	66%	續任, 106.06.26 改選
董事	張書銘	1		16%	106.06.26 改選
董事	郭文宏	4	0	66%	初任, 106.06.26 改選
董事	劉孟忠	4	0	66%	續任, 106.06.30 改選
獨立董事	李宗儒	4	0	66%	初任, 106.06.30 改選
獨立董事	業光華	3	0	37.5%	初任, 106.06.30 改選

其他應記載事項：

一、董事會之運作如有下列情形之一者，應敘明董事會日期、期別、議案內容、所有獨立董事意見及公司對獨立董事意見之處理：

(一)證券交易法第 14 條之 3 所列事項。

(二)除前開事項外，其他經獨立董事反對或保留意見且有紀錄或書面聲明之董事會議決事項。

二、董事對利害關係議案迴避之執行情形，應敘明董事姓名、議案內容、應利益迴避原因以及參與表決情形。

三、當年度及最近年度加強董事會職能之目標（例如設立審計委員會、提昇資訊透明度等）與執行情形評估。

註 1：董事、監察人屬法人者，應揭露法人股東名稱及其代表人姓名。

註 2：(1)年度終了日前有董事監察人離職者，應於備註欄註明離職日期，實際出席(列)席率(%)則以其在職期間董事會開會次數及其實際出席(列)席次數計算之。

(2)年度終了日前，如有董事監察人改選者，應將新、舊任董事監察人均予以填列，並於備註欄註明該董事監察人為舊任、新任或連任及改選日期。實際出席(列)席率(%)則以其在職期間董事會開會次數及其實際出席(列)席次數計算之。

(二)審計委員會或監察人參與董事會運作情形：

### 監察人參與董事會運作情形

1. 民國 106 年度董事會開會 6(A)次，監察人出席情形如下：

職稱	姓名	實際列席次數 【B】	實際列席率(%) 【B/A】	備註
監察人	林樹祥	6	100%	續任,106.06.26 改選
監察人	張中元	6	100%	續任,106.06.26 改選

註：\* 年度終了日前有監察人離職者，應於備註欄註明離職日期，實際列席率(%)則以其在職期間實際列席次數計算之。

\* 年度終了日前，有監察人改選者，應將新、舊任監察人均予以填列，並於備註欄註明該監察人為舊任、新任或連任及改選日期。實際列席率(%)則以其在職期間實際列席次數計算之。

2. 其他應記載事項：

(1) 監察人之組成及職責：

A. 監察人與公司員工及股東之溝通情形（例如溝通管道、方式等）：

A-1. 稽核主管將日常稽核結果，做成稽核報告，呈監察人查閱並簽名，稽核主管定期於董事會列席報告稽核結果。

A-2 監察人於股東會中對公司財務報表出具監察人審查報告書。

B. 監察人與內部稽核主管及會計師之溝通情形（例如就公司財務、業務狀況進行溝通之事項、方式及結果等）：

B-1 內部稽核主管定期將查核結果作成報告，呈監察人審核簽認，稽核主管並每次列席董事會作稽核結果報告。

B-2 會計師於受委任時，發函治理單位告知服務項目、範圍及管理階層之責任，並於每季查核結束再次發函治理單位以書面方式通知會計師查核或核閱本公司財務報表後結果及建議事項等。

(2) 監察人列席董事會如有陳述意見，應敘明董事會日期、期別、議案內容、董事會決議結果以及公司對監察人陳述意見之處理：本公司今年度無此情形。

(三) 公司治理運作情形及其與上市上櫃公司治理實務守則差異情形及原因

評估項目	運作情形(註1)		與上市上櫃公司治理實務守則差異情形及原因
	是	否	
一、公司是否依據「上市上櫃公司治理實務守則」訂定並揭露公司治理實務守則？	V		符合上市上櫃公司治理實務守則規定
二、公司股權結構及股東權益 (一) 公司是否訂定內部作業程序處理股東建議、疑義、糾紛及訴訟事宜，並依程序實施？ (二) 公司是否掌握實際控制公司之主要股東及主要股東之最終控制者名單？ (三) 公司是否建立、執行與關係企業間之風險控管及防火牆機制？ (四) 公司是否訂定內部規範，禁止公司內部人利用市場上未公開資訊買賣有價證券？	V V V V		符合上市上櫃公司治理實務守則規定
三、董事會之組成及職責 (一) 董事會是否就成員組成擬訂多元化方針及落實執行？ (二) 公司除依法設置薪資報酬委員會及審計委員會外，是否自願設置其他各類功能性委員會？ (三) 公司是否訂定董事會績效評估辦法及其評估方式，每年並定期進行績效評估？ (四) 公司是否定期評估簽證會計師獨立性？	V V V V		符合上市上櫃公司治理實務守則規定 審慎評估中 審慎評估中 審慎評估中

評估項目	運作情形(註1)		與上市上櫃公司治理實務守則差異情形及原因
	是	否	
四、公司是否設置公司治理專(兼)職單位或人員負責公司治理相關事務(包括但不限於提供董事、監察人執行業務所需資料、依法辦理董事會及股東會之會議相關事宜、辦理公司登記及變更登記、製作董事會及股東會議事錄等)?	V		符合上市上櫃公司治理實務守則規定
五、公司是否建立與利害關係人(包括但不限於股東、員工、客戶及供應商等)溝通管道,及於公司網站設置利害關係人專區,並妥適回應利害關係人所關切之重要企業社會責任議題?	V		符合上市上櫃公司治理實務守則規定
六、公司是否委任專業股務代辦機構辦理股東會事務?	V		符合上市上櫃公司治理實務守則規定
七、資訊公開 (一)公司是否架設網站,揭露財務業務及公司治理資訊? (二)公司是否採行其他資訊揭露之方式(如架設英文網站、指定專人負責公司資訊之蒐集及揭露、落實發言人制度、法人說明會過程放置公司網站等)?	V V		符合上市上櫃公司治理實務守則規定
八、公司是否有其他有助於瞭解公司治理運作情形之重要資訊(包括但不限於員工權益、僱員關懷、投資者關係、供應商關係、利害關係人之權利、董事及監察人進修之情形、風險管理政策及風險衡量標準之執行情形、客戶政策之執行情形、公司為董事及監察人購買責任保險之情形等)?	V		符合上市上櫃公司治理實務守則規定

評估項目	運作情形(註1)		與上市上櫃公司治理實務守則差異情形及原因
	是	否	
		<p>摘要說明</p> <p>(三)投資者關係：公司依規定定期及不定期公開公司資訊於股東專區，並由專人處理股東建議。</p> <p>(四)供應商關係：本著誠信互惠原則，與供應商維繫良好溝通管道及關係。</p> <p>(五)利害關係人之權利：相關權責單位辦理與利害關係人溝通管道，秉持誠信原則，維護雙方合法權益。</p> <p>(六)風險管理政策及風險衡量標準之執行情形：公司章程規定公司不得為背書保證及資金貸與他人行為，此規範可避免產生營業外損失風險。</p> <p>(七)客戶政策之執行情形：本公司與客戶維持穩定良好關係，以創造公司利潤。</p> <p>(八)公司為董事及監察人購買責任保險之情形：本公司已於董事及監察人任期內就其執行業務範圍依法應負之賠償責任為期購買責任保險，以降低並分散董事及監察人因錯誤或疏失而造成公司及股東重大損害之風險。</p>	
八、公司是否有公司治理報告或委託其他專業機構之公司治理評鑑報告？（若有，請敘明其董事會意見、自評或委外評鑑結果、主要缺失或建議事項及改善情形）		V	本公司無公司治理自評報告及無委託其他機構之公司自評評鑑報告
九、請就臺灣證券交易所股份有限公司治理中心最近年度發布之公司治理評鑑結果說明已改善情形，及就尚未改善者提出優先加強事項與措施：本公司為強化公司治理績效，設立獨立董事、採用電子投票，並提前公告股東會相關議事手冊及年報等相關事宜。			本公司未來依公司發展需要及法令規定辦理

註：運作情形不論勾選「是」或「否」，均應於摘要說明欄位敘明。



(四)公司設置薪酬委員會者，應揭露其組成、職責及運作情形：

1. 薪酬委員會之組成人員

身分別 (註1)	姓名	條件	是否具有五年以上工作經驗及下列專業資格			符合獨立性情形(註2)										兼任其他公 開發行公司 任其他公開 發行公司獨 立董事家數
			商務、法務、財務、會計或公司業務所須相關科系之公立大專院校講師以上	法官、檢察官、律師、會計師或其他與公司業務所需之國家考試及格領有證書之專門職業及技術人員	商務、法務、財務、會計或公司業務所須之工作經驗	1	2	3	4	5	6	7	8	9	10	
薪酬委員	業光華			✓	✓	✓	✓	✓	✓	✓	✓	✓	✓	✓	✓	無
薪酬委員	黃文宏		✓	✓	✓	✓	✓	✓	✓	✓	✓	✓	✓	✓	無	
薪酬委員	郭世隆	✓		✓	✓	✓	✓	✓	✓	✓	✓	✓	✓	✓	無	

註1：身分別請填列係為董事、獨立董事或其他。

註2：各成員於選任前二年及任職期間符合下述各條件者，請於各條件代號下方空格中打“ ”。

- (1)非為公司或其關係企業之受僱人。
- (2)非公司或其關係企業之董事、監察人。但如為公司或其母公司、子公司依本法或當地國法令設置之獨立董事者，不在此限。
- (3)非本人及其配偶、未成年子女或以他人名義持有公司已發行股份總額百分之一以上或持股前十名之自然人股東。
- (4)非前三款所列人員之配偶、二親等以內親屬或三親等以內直系血親。
- (5)非直接持有公司已發行股份總額百分之五以上法人股東之董事、監察人或受僱人，或持股前五名法人股東之董事、監察人或受僱人。
- (6)非與公司有財務或業務往來之特定公司或機構之董事(理事)、監察人(監事)、經理人或持股百分之五以上股東。
- (7)非為公司或其關係企業提供商務、法務、財務、會計等服務或諮詢之專業人士、獨資、合夥、公司或機構之企業主、合夥人、董事(理事)、監察人(監事)、經理人及其配偶。
- (8)未有公司法第30條各款情事之一。

2. 薪酬委員會運作情形：

本屆委員會任期：104年06月30日至106年06月30日止，最近年度(106年度)薪酬委員會開會2次，出席情形如下：

職稱	姓名	實際列席次數 【B】	實際列席率(%) 【B/A】(註)	備註
召集人	業光華	2	100%	連任 106.06.26 董事會改選
委員	黃文宏	2	100%	連任,106.06.30 董事會改選
委員	郭世隆	2	100%	連任,106.06.30 董事會改選

其他應記載事項：

- 一、 董事會如不採納或修正薪資報酬委員會之建議，應敘明董事會日期、期別、議案內容、董事會決議結果以及公司對薪資報酬委員會意見之處理(如董事會通過之薪資報酬優於薪資報酬委員會之建議，應敘明其差異情形及原因)。
- 二、 薪資報酬委員會之議決事項，如成員有反對或保留意見且有紀錄或書面聲明者，應敘明薪資報酬委員會日期、期別、議案內容、所有成員意見及對成員意見之處理。

註：(1)年度終了日前有薪資報酬委員會成員離職者，應於備註欄註明離職日期，實際出席率(%)則以其在職期間薪資報酬委員會開會次數及其實際出席次數計算之。

(2)終了日前，有薪資報酬委員會改選者，應將新、舊任薪資報酬委員會成員均予以填列，並於備註欄註明該成員為舊任、新任或連任及改選日期。實際出席率(%)則以其在職期間薪資報酬委員會開會次數及其實際出席次數計算之。

(五)公司履行社會責任情形

評估項目	運作情形(註1)		與上市上櫃公司企業社會責任實務守則差異情形及原因
	是	否	
<p>一、落實公司治理</p> <p>(一) 公司是否訂定企業社會責任政策或制度，以及檢討實施成效？</p> <p>(二) 公司是否定期舉辦社會責任教育訓練？</p> <p>(三) 公司是否設置推動企業社會責任專(兼)職單位，並由董事會授權高階管理階層處理，及向董事會報告處理情形？</p> <p>(四) 公司是否訂定合理薪資報酬政策，並將員工績效考核制度與企業社會責任政策結合，及設立明確有效之獎勵與懲戒制度？</p>	V	<p>摘要說明(註2)</p> <p>(一) 本公司針對企業社會責任政策，透過其他工作規範推行。</p> <p>(二) 本公司定期於員工座談會中宣導</p> <p>(三) 本公司推動企業社會責任並無設置專責單位，主要由管理部協助辦理。</p> <p>(四) 本公司依循「上市上櫃公司治理實務守則」之規定，強化董事及監察人之職責；另外公司「誠信、務實、創新、分享」之經營理念每月主管會議及教育訓練作宣導，已列為人專考核項目之一</p>	無重大差異
<p>二、發展永續環境</p> <p>(一) 公司是否致力於提升各項資源之利用率，並使用對環境負荷衝擊低之再生物料？</p> <p>(二) 公司是否依其產業特性建立合適之環境管理制度？</p> <p>(三) 公司是否注意氣候變遷對營運活動之影響，並執行溫室氣體盤查、制定公司節能減碳及溫室氣體減量策略？</p>	V	<p>(一) 本公司運用MIS系統，於產品生產前已精算所需紙張尺寸，訂購符合尺寸紙張，減少資源浪費；另外並委由合格廠商進行下腳料及廢棄物回收作業。</p> <p>改善印前墨水系統使用，使效益增加，減少不必要浪費及對環境負荷。</p> <p>(二) 本公司為通過ISO14001環境管理認證之廠商，共計支付認證費300仟元依規定每年定期進行水污及空污環境檢測共計支付檢測費</p>	無重大差異

評估項目	運作情形(註1)		與上市上櫃公司企業社會責任實務守則差異情形及原因
	是	否	
		<p>摘要說明(註2)</p> <p>300仟元。</p> <p>(三)響應節能減碳政策，除就可回收物品作資源回收外，對於節約用電、省水、回收資源再利用等，均加以宣導。</p>	
<p>三、維護社會公益</p> <p>(一) 公司是否依照相關法規及國際人權公約，制定相關之管理政策與程序？</p> <p>(二) 公司是否建置員工申訴機制及管道，並妥適處理？</p> <p>(三) 公司是否提供員工安全與健康之工作環境，並對員工定期實施安全與健康教育？</p> <p>(四) 公司是否建立員工定期溝通之機制，並以合理方式通知對員工可能造成重大影響之營運變動？</p> <p>(五) 公司是否為員工建立有效之職涯能力發展培訓計畫？</p> <p>(六) 公司是否就研發、採購、生產、作業及服務流程等制定相關保護消費者權益政策及申訴程序？</p> <p>(七) 對產品與服務之行銷及標示，公司是否遵循相關法規及國際準則？</p> <p>(八) 公司與供應商來往前，是否評估供應商過去</p>	<p>V</p> <p>V</p> <p>V</p> <p>V</p> <p>V</p> <p>V</p> <p>V</p> <p>V</p>	<p>(一) 本公司深切體認企業永續經營、照顧員工之社會責任至關重大，除成立職工福利委員會照顧維護員工各項福利，並經常辦理員工教育訓練及鼓勵員工進修，且依政府規定施行勞工退休金新制等福利措施，全體員工權益皆獲完善之依據勞基法與相關法令訂定並尊重國際公認基本勞動人權原則下，除勞健保外，公司並為員工辦理團體意外險以照顧員工生活。</p> <p>(二) 公司有多元員工申訴管道(定期勞資會議、設意見箱等)，相關意見均傳達至總經理，並經適當討論及處理。</p> <p>(三) 本公司依依勞工安全衛生法令並定期實施教育訓練及消防演練、健康檢查等措施。</p> <p>(四) 本公司定期舉辦「同仁座談會」以創造勞資和諧。</p> <p>(五) 本公司為使員工具備專業素養與發展優勢，</p>	<p>(一) 無重大差異</p> <p>(二) 無重大差異</p> <p>(三) 無重大差異</p> <p>(四) 無重大差異</p> <p>(五) 無重大差異</p> <p>(六) 無重大差異</p>

評估項目	運作情形(註1)		與上市上櫃公司企業社會責任實務守則差異情形及原因
	是	否	
<p>有無影響環境與社會之紀錄？</p> <p>(九) 公司與其主要供應商之契約是否包含供應商如涉及違反其企業社會責任政策，且對環境與社會有顯著影響時，得隨時終止或解除契約之條款？</p>	V	<p>不定期舉辦內部教育訓練及派外接受專業訓練。</p> <p>(六) 本公司將「客戶滿意」明定為首要品質政策，針對客訴問題妥善判別問題所在及責任歸屬，確保對客戶有最佳服務。</p> <p>(七) 公司所生產之產品(印製品)、行銷皆依循相關法規。</p> <p>(八) 公司研議中</p> <p>(九) 公司研議中</p>	<p>(七) 無重大差異</p> <p>(八) 未來將依公司發展需要及法令規定辦理</p> <p>(九) 未來將依公司發展需要及法令規定辦理</p>
<p>四、加強資訊揭露</p> <p>(一) 公司是否於其網站及公開資訊觀測站等處揭露具攸關性及可靠性之企業社會責任相關資訊？</p>	V	<p>本公司尚未揭露企業責任相關資訊。</p>	<p>本公司網站未來將視實際需要或法令規定適時辦理</p>
<p>五、公司如依據「上市上櫃公司企業社會責任實務守則」訂有本身之企業社會責任守則者，請敘明其運作與所訂守則之差異情形：尚無訂定守則</p>			
<p>六、其他有助於瞭解企業社會責任運作情形之重要資訊：公司對環境及工作場所定期作相關環境檢定如：使用大豆油墨、二氧化碳、噪音、有機溶劑(異丙醇)。</p>			
<p>七、公司企業社會責任報告書如有通過相關驗證機構之查證標準，應加以敘明：不適用</p>			

註1：運作情形不論勾選「是」或「否」，均應於摘要說明欄位敘明。

註2：公司已編製企業社會責任報告書者，摘要說明得以註明查閱企業社會責任報告書方式及索引頁次替代之。

(六)公司落實誠信經營情形

評估項目	運作情形(註1)		與上市上櫃公司誠信經營守則差異情形及原因
	是	否	
<p>一、訂定誠信經營政策及方案</p> <p>(一) 公司是否於規章及對外文件中明示誠信經營之政策、作法，以及董事會與管理階層積極落實經營政策之承諾？</p> <p>(二) 公司是否訂定防範不誠信行為方案，並於各方案內明定作業程序、行為指南、違規之懲戒及申訴制度，且落實執行？</p> <p>(三) 公司是否對「上市上櫃公司誠信經營守則」第七條第二項各款或其他營業範圍內具較高不誠信行為風險之營業活動，採行防範措施？</p>	<p>V</p> <p>V</p> <p>V</p>	<p>摘要說明</p> <p>(一) 本公司經營理念「誠信、務實、創新、分享」。本公司訂有誠信經營守則共 24 條</p> <p>(二) 本公司「誠信經營守則」中規定不得收受任何形式之不正當利益。</p> <p>(三) 本公司「誠信經營守則」中規定相關的獎懲制度。</p>	<p>尚無重大差異</p>
<p>二、落實誠信經營</p> <p>(一) 公司是否評估往來對象之誠信紀錄，並於其與往來交易對象簽訂之契約中明訂誠信行為條款？</p> <p>(二) 公司是否設置隸屬董事會之推動企業誠信經營專(兼)職單位，並定期向董事會報告其執行情形？</p> <p>(三) 公司是否制定防止利益衝突政策、提供適當陳述管道，並落實執行？</p> <p>(四) 公司是否為落實誠信經營已建立有效的會計制度、內部控制制度，並由內部稽核單位定期查核，</p>	<p>V</p> <p>V</p> <p>V</p> <p>V</p>	<p>(一) 本公司經營理念「誠信、務實、創新、分享」供全體員工遵循並秉持正直、誠實及敬業的精神執行職務</p> <p>(二) 公司設有誠信經營專責單位並董事會報告</p> <p>(三) 公司與員工簽有保密協定，明訂任何有關公司客戶及廠商機密資料應予以保密。</p> <p>(四) 本公司尚未發生貪污舞弊情事。</p>	<p>尚無重大差異</p>

評估項目	運作情形(註1)		與上市上櫃公司誠信經營守則差異情形及原因
	是	否	
或委託會計師執行查核？ (五) 公司是否定期舉辦誠信經營之內、外部之教育訓練？	V		(五) 公司尚未定期舉辦誠信經營教育訓練，但在平時透過不同管道宣道誠信經營精神及理念
三、公司檢舉制度之運作情形 (一) 公司是否訂定具體檢舉及獎勵制度，並建立便利檢舉管道，及針對被檢舉對象指派適當之受理專責人員？ (二) 公司是否訂定受理檢舉事項之調查標準作業程序及相關保密機制？ (三) 公司是否採取保護檢舉人不因檢舉而遭受不當處置之措施？	V		本公司管理規章規範違反公司規定相關獎懲規定。
四、加強資訊揭露 (一) 公司是否於其網站及公開資訊觀測站，揭露其所訂誠信經營守則內容及推動成效？		V	本公司在公司網站、公開資訊觀測站及年報中揭露所訂誠信經營守則內容及其相關規定。
五、公司如依據「上市上櫃公司誠信經營守則」訂有本身之誠信經營守則者，請敘明其運作與所訂守則之差異情形：無			無
六、其他有助於瞭解公司誠信經營運作情形之重要資訊：(如公司檢討修正其訂定之誠信經營守則等情形) 無			無

註1：運作情形不論勾選「是」或「否」，均應於摘要說明欄位敘明。

(七)如訂有公司治理實務守則及相關規章者，應揭露及查詢方式：

1. 本公司已依「上市上櫃公司治理實務守則」訂定下列相關規章及辦法如下：

- (1)股東會議事規則
- (2)董事會議事規則
- (3)董事及監察人選舉辦法
- (4)取得或處分資產處理程序
- (5)財務及非財務資訊之管理辦法
- (6)內部重大資訊處理暨防範內線交易管理辦法
- (7)公司治理實務守則
- (8)誠信經營守則

2. 應揭露及查詢方式：

(1)相關規章及管理辦法制定通過後，將規章及辦法置於相關部門及公司網站供管理階層及員工查詢，並定期宣導及內部教育訓練，以避免違反法規。

(2)專責依規定或定期將財務及非財務資訊公告於公開資訊站資訊及公司網站供查詢。

(八)其他足以增進對公司治理運作情形之瞭解的重要資訊：

1. 為管理公司內部重大訊息所制定之「內部重大資訊處理暨防範內線交易管理辦法」，已於董事會討論案通過，並通告經理人及各部門遵行，以避免違反或發生內線交易。
2. 本公司董事、監察人，於就任時均分發證券櫃買中心所編制最新版之「上櫃及興櫃公司內部人股權相法令及應行注意事項」，以利內部人遵行。

(九)內部控制制度執行狀況：

1. 內部控制聲明書

花王企業股份有限公司  
內部控制制度聲明書

日期：107年3月22日

本公司民國106年度之內部控制制度，依據自行檢查的結果，謹聲明如下：

- 一、本公司確知建立、實施和維護內部控制制度係本公司董事會及經理人之責任，本公司業已建立此一制度。其目的係在對營運之效果及效率(含獲利、績效及保障資產安全等)、財務報導之可靠性及相關法令之遵循等目標的達成，提供合理的確保。
- 二、內部控制制度有其先天限制，不論設計如何完善，有效之內部控制制度亦僅能對上述三項目標之達成提供合理的確保；而且，由於環境、情況之改變，內部控制制度之有效性可能隨之改變。惟本公司之內部控制制度設有自我監督之機制，缺失一經辨認，本公司及採取更正之行動。
- 三、本公司係依據「公開發行公司建立內部控制制度處理準則」(以下簡稱「處理準則」)規定之內部控制制度有效性之判斷項目，判斷內部控制制度之設計及執行是否有效。該「處理準則」所採用之內部控制制度判斷項目，係為依管理控制之過程，將內部控制制度劃分為五個組成要素：1. 控制環境，2. 風險評估，3. 控制作業，4. 資訊及溝通，及5. 監督。每個組成要素又包括若干項目。前述項目請參見「處理準則」之規定。
- 四、本公司業已採用上述內部控制制度判斷項目，檢查內部控制制度之設計及執行的有效性。
- 五、本公司基於前項檢查結果，認為本公司於民國106年12月31日的內部控制制度(含對子公司之監督與管理)，包括知悉營運之效果及效率目標達成之程度、財務報導之可靠性及相關法令之遵循有關的內部控制制度等之設計及執行係屬有效，其能合理確保上述目標之達成。
- 六、本聲明書將成為本公司年報及公開說明書之主要內容，並對外公開。上述公開之內容如有虛偽、隱匿等不法情事，將涉及證券交易法第二十條、第三十二條、第一百七十一條及第一百七十四條等法律責任。
- 七、本聲明書業經本公司民國107年3月22日董事會通過，出席董事6人中，均同意本聲明書之內容，併此聲明。

花王企業股份有限公司

董事長：謝宗翰 簽章

總經理：謝宗翰 簽章

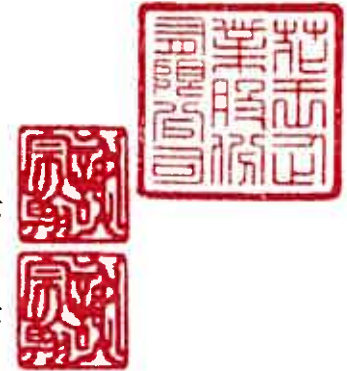

2. 委託會計師專案審查內部控制制度者，應揭露會計師審查報告：無此事項。

(十)最近年度及截至年報刊印日止公司及其內部人員依法被處罰、公司對其內部人員違反內部控制制度規定之處罰、主要缺失與改善情形：無。

(十一)最近年度及截至年報刊印日止，股東會及董事會之重要決議。

1. 一〇六年股東常會重大決議事項及執行情形

(1)本公司一〇五年度決算表冊案 執行情形：上述決議已依股東會決議執行完成。

(2)本公司一〇五年虧損撥補案 執行情形：上述決議已以股東會決議執行完成。

(3)取得或處理資產處理準則修訂案 執行情形：上述決議已以股東會決議執行完成。

(4)股東會議事規則修訂案 執行情形：上述決議已以股東會決議執行完成。

(5)改選董事及監察人案 執行情形：上述決議已以股東會決議執行完成。

(6)解除本公司新任董事之競業禁止限制案 執行情形：上述決議已以股東會決議執行完成。



## 2. 董事會重大決議

時間	重要決議內容	執行情形
106.6.26	討論選舉事項 1. 推選本屆董事長案。 2. 擬聘請第二屆薪資報酬委員會	將結果完成公告及申報
106.7.25	討論事項： 1. 更換公司簽證會計師 2. 北軒投資案	依決議執行
106.8.8	報告事項： 1. 營業報告 2. 稽核報告 3. 審查本公司 106 年第 2 季合併財務報表  討論事項： 上次會議保留之討論：北軒投資案	依規定報告  依規定按季申報及公告  依決議執行
106.11.7	報告事項： 1. 營業報告 2. 稽核報告 3. 審查本公司 106 年第 3 季合併財務報表  討論事項： 1. 107 年度年度稽核計畫案 2. 107 年度董事會暫定開會日期之擬定	依規定報告  依規定按季申報及公告  依規定按季申報及公告
107.3.22	報告事項： 1. 營業報告 2. 稽核報告 3. 與國際同步接軌國際財務報導準則第 16 號「租賃」，成立導入小組及擬訂導入計畫與時程表：  討論事項： 1. 審查本公司 106 年擬實施之各項薪資報酬項目案 2. 審查本公司應提交薪酬委員進行薪酬預審案 3. 106 年內部控制自評結果報告及作成內部控制聲明書案 4. 審查 106 年度營業報告書暨財務報表案 5. 虧損撥補案 6. 召開 107 年股東常會事宜案 7. 本公司 107 年股東會紀念品案 8. 一〇七年股東常會股東提案權受理處所及受理期間之決定 9. 擬更換本公司股務代理機構案 10. 減資彌補虧損案 11. 公司財務主管任命案 12. 投資陽信銀行增資案	依規定報告  依規定按季申報及公告  決議通過並刊登於 106 年年報內 4-5 決議通過依規定公告及向主管機關申報並提 107 年股東常會承認 6-8 決議通過，依規定發布召集股東會重大訊息公告及準備股東常會應備資料 10 決議通過並提 107 年股東常會討論
107.5.11	報告事項： 1. 營業報告 2. 稽核報告 3. 審查本公司 107 年第 1 季合併財務報表  討論事項： 1. 取得或處理資產處理準則修訂案 2. 股東會議事規則修訂案 3. 審查獨立董事資格案	依規定報告  依規定按季申報及公告  1-2 決議通過，依規定發布召集股東會重大訊息公告及準備股東常會應備資料

(十二)最近年度及截至年報刊印日止董事或監察人對董事會通過重要決議有不同意見且有紀錄或書面聲明者，其主要內容：公司本年度無此情形。

(十三)最近年度及截至年報刊印日止，與財務報告有關人士(包括董事長、總經理、會計主管及內部稽主管等)：

1. 公司有關人士辭職解任情形彙總表：公司本年度無此情形。
2. 本公司與財務資訊透明有關人員取得相關證照情形：  
目前與財務報告相關人員皆未取得證照。

## 五、會計師公費資訊

會計師公費資訊級距表

會計師事務所名稱	會計師姓名		查核期間	備註
資誠聯合會計師事務所	張祚誠	王方瑜	106/01/01~106/06/30	張祚誠 106/06/30 退休
資誠聯合會計師事務所	陳憲正	王方瑜	106/07/01~106/06/30	

金額單位：新台幣千元

金額級距		公費項目	審計公費	非審計公費	合計
1	2,000 千元以下		✓	✗	✓
2	2,000 千元(含)~4,000 千元		✗	✗	✗
3	4,000 千元(含)~6,000 千元		✗	✗	✗
4	6,000 千元(含)~8,000 千元		✗	✗	✗
5	8,000 千元(含)~10,000 千元		✗	✗	✗
6	10,000 千元(含)以上		✗	✗	✗

- (一)給付簽證會計師、簽證會計師所屬事務所及其關係企業之非審計公費為審計公費之四分之一以上者：不適用。
- (二)更換會計師事務所且更換年度所支付之審計公費較更換前一年度之審計公費減少者：不適用。
- (三)審計公費較前一年度減少達百分之十五以上者：不適用。

六、更換會計師資訊：無此事項。

七、公司之董事長、總經理、負責財務或會計事務之經理人，最近一年內曾任職於簽證會計師所屬事務所或其關係企業者，應揭露其姓名、職稱及任職於簽證會計師所屬事務所或其關係企業之期間：無此事項。

八、最近年度及截至年報刊印日止，董事、監察人、經理人及持股比例超過百分之十之股東股權移轉及股權質押變動情形

(一) 董事、監察人、經理人及大股東股權移轉股權變動情形：

職稱	姓名	一〇六年度		截至一〇七年五月一日止	
		持有股數增(減)數	質押股數增(減)數	持有股數增(減)數	質押股數增(減)數
董事長	謝宗翰	0	0	0	0
董事	謝宗益	0	0	0	0
董事	蔡惠玲	0	0	0	0
董事	張書銘(106.06.26改選)	0	0	0	0
董事	劉孟忠	0	0	0	0
董事	郭文宏	0	0	0	0
獨立董事	李宗儒	0	0	0	0
獨立董事	葉光華	0	0	0	0
監察人	林樹祥	0	0	0	0
監察人	張中元	0	0	0	0
副總經理	莊秋賢	0	0	0	0
會計主管	羅昭容	0	0	0	0
財務主管	陳素珍(107/01/31離職)	0	0	0	0

(二) 股權移轉關係人資訊：

姓名	股權移轉原因	交易日期	交易相對人	交易相對人與公司、董事、監察人及持股比例超過百分之十股東之關係	股數	交易價格
無此情形						

(三) 股權質押關係人資訊：

姓名	質押變動原因	變動日期	交易相對人	交易相對人與公司、董事、監察人及持股比例超過百分之十股東之關係	股數	持股比率	質押比率	質借(贖回)金額
無此情形								

九、持股比例占前十名之股東，其相互間為財務會計準則公報第六號關係人或為配偶、二親等以內之親屬關係之資訊

姓名	本人持有股份		配偶、未成年子女持有股份		利用他人名義合計持有股份		前十大股東相互間具有財務會計準則公報第六號關係人或為配偶、二親等以內之親屬關係者，其名稱或姓名及關係。(註3)。		備註
	股數	持股比例	股數	持股比例	股數	持股比例	名稱	關係	
張陳秀梅	4,161,000	8.11%					無	無	
張婉玲	4,000,000	7.79%					無	無	
謝佩汝	3,050,068	5.94%	705,000	1.37%			謝宗翰	二親等	
吉璞建設(股)公司 代表人:謝宗益	3,047,000	5.93%					謝宗翰	二親等	
家正投資(股)公司 代表人:謝宗翰	3,038,000	5.92%					謝宗翰	董事長	
有信國際股份有限公司	2,944,540	5.74%					謝宗翰	一親等	
花王企業(股)公司 代表人:謝宗翰	2,830,524	5.52%					謝宗益、謝佩汝 謝秀甄	一親等	
張婉菁	2,500,000	4.87%					無	無	
謝秀甄	2,175,963	4.24%					謝宗翰	二親等	
蔡錫麟	1,942,504	3.78%					無	無	

註1：應將前十名股東全部列示，屬法人股東者應將法人股東名稱及代表人姓名分別列示。

註2：持股比例之計算係指分別以自己名義、配偶、未成年子女或利用他人名義計算持股比例。

註3：將前揭所列示之股東包括法人及自然人，應揭露彼此間之關係。

十、公司之董事、監察人、經理人及公司直接或間接控制之事業對同一轉投資事業之持股數及綜合持股比例:無

## 肆、募資情形

### 一、資本及股份 (一) 股本來源：

單位：新台幣元；股

年 月	核定股本		實收股本		備註	以現金以外之財產抵充股款者	其他
	股數	金額	股數	金額			
79.11	36,000,000	360,000,000	20,481,444	204,814,440	現金增資 48,014,440；盈餘轉增資 16,800,000	無	無
81.07	36,000,000	360,000,000	22,529,588	225,295,880	盈餘轉增資 13,108,120；資本公積轉增資 7,373,320	無	無
84.05	36,000,000	360,000,000	22,980,180	229,801,800	資本公積轉增資 4,505,920	無	無
86.08	36,000,000	360,000,000	36,000,000	360,000,000	現金增資 107,218,020；盈餘轉增資 2,682,162；資本公積轉增資 2,298,018	無	無
87.06	43,200,000	432,000,000	43,200,000	432,000,000	盈餘轉增資 36,000,000；資本公積轉增資 36,000,000	無	無
88.06	47,520,000	475,200,000	47,520,000	475,200,000	資本公積轉增資 43,200,000	無	無
89.06	60,000,000	600,000,000	51,321,600	513,216,000	資本公積轉增資 38,016,000	無	無

股 份 類 別	核 定 股 本		備 註
	流 通 在 外 股 份	未 發 行 股 份	
普 通 股	(上櫃)51,321,600	8,678,400	合 計 60,000,000

### (二) 股東結構：

107年5月1日

股東結構數量	政府機構			金融機構			其他法人			個 人			外國機構及外人			合 計			
	人 數	持 有 股 數	持 股 比 例	人 數	持 有 股 數	持 股 比 例	人 數	持 有 股 數	持 股 比 例	人 數	持 有 股 數	持 股 比 例	人 數	持 有 股 數	持 股 比 例	人 數	持 有 股 數	持 股 比 例	
	0	0	0.00%	0	0	0.00%	11	122,172,030	23.81%	3,399	391,032,090	76.19%	2	11,880	0.002%		3,412	51,321,600	100.00%

註：第一上市(櫃)公司及興櫃公司應揭露其陸資持股比例；陸資係指大陸地區人民來臺投資許可辦法第3條所規定之大陸地區人民、團體、其他機構或其於第三地區投資之公司。

## (三)股權分散情形

普通股  
每股面額十元

106年4月28日

持 股 分 級	股 東 人 數	持 有 股 數	持 股 比 例 %	
1~	999	2,449	252,555	0.49
1,000~	5,000	695	1,418,550	2.76
5,001~	10,000	106	824,112	1.61
10,001~	15,000	42	520,599	1.01
15,001~	20,000	21	377,896	0.74
20,001~	30,000	29	720,657	1.40
30,001~	50,000	19	760,90	1.48
50,001~	100,000	15	1,149,091	2.24
100,001~	200,000	8	1,079,926	2.10
200,001~	400,000	7	2,086,536	4.07
400,001~	600,000	1	401,116	0.78
600,001~	800,000	3	2,075,304	4.04
800,001~	1,000,000	1	907,000	1.77
1,000,001 股以上		16	38,747,350	75.50
合 計		3,412	51,321,600	100.00

特別股：無發行。

## (四)主要股東名單 (列佔 5%或列前 10 名)

106年4月28日

主要股東名稱	股份	持 有 股 數	持 股 比 例
張陳秀梅		4,161,000	8.11%
張婉玲		4,000,000	7.79%
謝佩汝		3,050,068	5.94%
吉璞建設(股)公司		3,047,000	5.93%
家正投資(股)公司		3,038,000	5.92%
有信國際股份有限公司		2,944,540	5.74%
花王企業(股)公司		2,830,524	5.52%
張婉菁		2,500,000	4.87%
謝秀甄		2,175,963	4.24%
蔡錫麟		1,942,504	3.78%

(五) 每股市價、淨值、盈餘及股利資料

項目	年度		105 年度	106 年度	截至 107 年 3 月 31 日 (註 8)
	每股市價 (註 1)	最 高		7.13	8.6
最 低			5.10	5.94	6.44
平 均			5.98	6.88	7.31
每股淨值 (註 2)	分 配 前		6.94	7.17	7.16
	分 配 後		註 8	註 8	不適用
每股盈餘 (註 3)	加權平均股數		48,491,076	48,491,076	48,491,076
	每 股 盈 餘 (註 3)		(0.20)	(0.14)	--
每股股利	現 金 股 利		—	—	不適用
	無償 配股	盈餘配股	—	—	不適用
		資本公積配股	—	—	不適用
	累積未付股利 (註 4)		—	—	不適用
投資報酬 分析	本 益 比 (註 5)		—	—	不適用
	本 利 比 (註 6)		—	—	不適用
	現金股利殖利率 (註 7)		—	—	不適用

\*若有以盈餘或資本公積轉增資配股時，並應揭露按發放之股數追溯調整之市價及現金股利資訊。

註 1：列示各年度普通股最高及最低市價，並按各年度成交值與成交量計算各年度平均市價。

註 2：請以年底已發行之股數為準並依據次年度股東會決議分配之情形填列。

註 3：如有因無償配股等情形而須追溯調整者，應列示調整前及調整後之每股盈餘。

註 4：權益證券發行條件如有規定當年度未發放之股利得累積至有盈餘年度發放者，應分別揭露截至當年度止累積未付之股利。

註 5：本益比=當年度每股平均收盤價/每股盈餘。

註 6：本利比=當年度每股平均收盤價/每股現金股利。

註 7：現金股利殖利率=每股現金股利/當年度每股平均收盤價。

註 8：每股淨值、每股盈餘應填列截至年報刊印日止最近一季經會計師查核(核閱)之資料；其餘欄位應填列截至年報刊印日止之當年度資料。

註 9：104 年彌補虧損後仍虧損及 105 年為稅後純損，經董事會通過決議不發放股利。

(六) 公司股利政策及執行狀況

1. 公司股利政策：

本公司所營事業兼有成長期及成熟期階段，未來發展空間仍大，為因應未來發展之需，股利政策採穩健原則分派，以股票股利為主，當年度所分配之股利中，以 0~50% 為現金股利，50~100% 為股票股利方式發放。惟得視業務或轉投資需求、股市狀況及相關因素酌予調整發放之比例。

2. 本次股東會擬議股利分配情形：105 年度為待彌補虧損，所以決議不分配股利。

(七) 本次股東會擬議之無償配股對公司營業績效及每股盈餘之影響：不適用。

(八) 員工分紅及董事、監察人酬勞：

1. 公司章程所載員工及董事、監察人酬勞之成數或範圍：

本公司年度決算如有盈餘，依下列順序分派：

(1) 繳納一切稅捐。

(2) 彌補往年虧損。

(3) 提撥餘額百分之十為法定盈餘公積。

(4)視營運需要得酌情保留適當盈餘。

(5)扣除以上各項後餘額之百分之二作員工酬勞，百分之二作董監事酬勞，百分之九十六為股東股息及紅利。

2. 本期估列員工紅利及董事、監察人酬勞金額之估列基礎、配發股票紅利之股數計算基礎及實際配發金額若與估計數有差異時之會計處理：本次無配發員工及董監事股利酬勞。

另本公司會計政策之員工及董監酬勞成本，依中華民國會計研究發展基金會(96)基秘字第052號函「員工及董監酬勞會計處理」之規定，於具法律義務或推定義務且金額可合理估計時，認列為費用及負債。待次年股東會決議日時，若金額與財務報表估列數有差異時，列為次年度損益。

3. 董事會通過之擬議配發員工酬勞等資訊：

(1)配發員工現金酬勞、股票酬勞及董事、監察人酬勞金額：107年3月22日本公司董事會通過決議，106年度不發放酬勞。

(2)擬議配發員工股票酬勞股數及其占盈餘轉增資之比例：不適用。

(3)擬議配發員工酬勞及董事、監察人酬勞後之設算106年度每股盈餘：未發放酬勞，每股盈餘為-0.14元

(4)擬議配發員工股票酬勞金額及占本期稅後純益及員工酬勞總額合計數之比例：不適用。

4. 上年度盈餘用以配發員工酬勞及董事、監察人酬勞情形：

(1)配發員工現金酬勞新台幣0元，董監事酬勞新台幣0元。

(2)配發員工股票酬勞股數及其占盈餘轉增資之比例：不適用。

(3)配發員工酬勞及董事、監察人酬勞後之設算106年度每股盈餘：未發放酬勞，每股盈餘為-0.14元。

(4)原董事會通過之擬議配發與實際配發數額差異之會計處理：不適用。

(九)、公司買回本公司股份情形：本公司106年度未買回本公司股份。

二、公司債辦理情形：本公司106年度未辦理公司債。

三、特別股辦理情形：本公司106年度未發行特別股。

四、海外受存託憑證辦理情形：本公司106年度未發行海外受存託憑證。

五、員工認股權憑證辦理情形：

(一)尚未屆期之員工認股權憑證辦理情形：公司本年度公司未辦理員工認股權憑證。

(二)取得員工認股權憑證之經理人及取得認股權憑證可認股數前十大且得認購金額達新臺幣3千萬元以上員工之姓名、取得及認購情形：本年度未辦理員工認股權憑證。

六、併購或受讓它公司股份發行新股辦理情形：

公司本年度未併購或受讓它公司股份發行新股之情形。

七、資金運用計劃執行情形：

(一)計劃內容：因公司無發行或私募有價證券，故不適用。

(二)執行情形：不適用。



## 伍、營運概況

### 一、業務內容：

#### (一)業務範圍：

##### 1. 公司所營業務之主要內容：

- (1)紙張、紙板及紙製品等之製造、加工、買賣業務。
- (2)紙器及紙品類之製造、加工、買賣業務。
- (3)照相、分色、製版、平版、凸凹版印製及買賣業務。
- (4)名片、海報、書冊、信封、桌月曆及手提袋等紙製品產品印刷之製造。
- (5)加工買賣。
- (6)文具之印刷及買賣業務。
- (7)包裝材料之製造買賣業務。
- (8)前各項有關業務之進出口貿易業務。

##### 2. 營業比重：本公司之主要產品為印刷品，佔營業比重 100%。

##### 3. 公司目前之商品(服務)項目及計劃開發之新商品(服務)：

###### 目前商品(服務)：

- (1)印前：數位化的印前設備，包括設計組版工作站、數位打樣機(大圖輸出)、製版設備、打樣割盒機及電腦直接製版(Computer To Plate, CTP)硬體設備及色彩管理軟體等，能迅速確實地掌握客戶的印製需求。
- (2)印刷：高速自動化的先進印刷設備，包括六色 UV 加長型印刷機、五色連線上光印刷機、四色印刷機、五色印刷機、雙色印刷機、CPC-31 印版掃描機…等，套印準確，呈現印刷工藝的真善美。
- (3)印後加工：多樣化的印後加工設備，包括裁切機、摺紙機、騎馬釘機、裱浪機、軋型機、銅扣機、糊盒機、包裝生產線、濕式禮盒封底設備…等，產製多元化，滿足客戶一站購足的需要。

###### 計劃開發之新商品(服務)：

- (1)陸續將現有的製版作業更換成電腦直接製版系統，強化產品開發能力。
- (2)研究發展計劃持續導入色彩數據化管理並取得專業認證。

#### (二)產業概況：

##### 1. 產業之現況與發展：

- (1)台灣區印刷業絕大部份屬中小企業，印刷市場日漸成熟，內需市場已呈飽和，同業間為爭奪訂單而流於削價競爭，降低業者獲利空間。
- (2)小量多批、訂單式生產、交貨快速，市場區位導向：由於消費者需求日新月異，包裝印刷須推陳出新，小量多批及客製化訂單型態趨勢明顯，故由交貨機動性及品質決定接單者。
- (3)印刷及後製加工相關設備及軟體早期多為進口，現加工設備國內自有品牌也加入行列。高速自動化及數位化設備發展，使得無效率之競爭者被淘汰，設備之資本支出已是產業競爭中一個主要項目。

##### 2. 產業上、中、下游之關聯性：

- (1)印刷產業依其製程可概分為印前、印刷及印後加工三大階段，每一階段皆有獨立經營之公司、工廠或個體；由印刷科技設備之發展及市場競爭情勢看來，印前、印刷、印後之界限有逐漸模糊，趨向整合之勢。
- (2)印前階段獨立經營者如：設計公司、製版廠、輸出中心等，印刷階段則有各種版式、大小規模不等的印刷廠，印後階段獨立經營者如：摺紙廠、裝訂廠、上光廠、軋型廠、糊盒廠等。

(3)本公司擁有印前、印刷、印後加工全製程之設備，擁有一貫化生產服務之能力。

3. 產品之發展趨勢及競爭情形：

(1)早期勞力密集的印刷業幾乎不復存在，目前則是以製造加上服務的印刷製造服務為主流，隨著電腦時代的來臨，印刷業紛紛將流程數位化，以消除勞力、技術密集形象，成為技術密集產業。且透過e化，將印刷流程一貫化並規範出一套印刷品質檢測系統，以加強印件之品質，提升客戶滿意度與製作效率，有助於縮短印刷業與其他高科技產業之數位化落差，並將服務觸角延伸到國際市場。

(2)印刷產品趨向多樣少量、品質高級化，產品生命週期縮短，新產品設計俯拾皆是。

(3)消費環保意識抬頭，綠色產品、綠色供應鏈等法規與要求日趨嚴格。

(4)網路及數位媒體可取代其“載體”功能的印刷品，如書籍、說明書、廣告信函等市場逐漸萎縮，數位媒體無法取代功能之印刷品發展較不受影響。

(三) 技術及研發概況：

1. 所營事業之技術層次、研究發展

本公司持續開發公司創意盒型及圖檔供客戶選取；運用海德堡六色上光機特殊印刷效果，及後製濕盒線之效率產能，搶攻精品印刷、文化印刷、商業印刷或包裝印刷；另外，延聘顧問強化並加快公司技術升級並取得專業認證。

2. 104年預計完成項目如下：

(1)三節及訂婚禮盒盒型開發設計。

(2)精品印件之開發。

(3)印刷數位化：使用網路傳輸及一站滿足設計、生產、加工的生產優勢，來建構印刷業上下游的聯盟關係。

3. 公司未來研究發展計劃：

持續導入色彩數據化管理並取得專業認證。

4. 研發計劃投入經費及進度：無。

(四)長、短期業務發展計劃：

項目	短期計劃	長期計劃
銷售業務	<ol style="list-style-type: none"> <li>1.積極爭取醫療產業訂單及平衡季節性訂單。</li> <li>2.提供客製化設計服務，爭取客戶新訂單。</li> <li>3.積極培育外銷人才，將觸角延伸至海外，拓展外銷市場。</li> <li>4.強化服務深度代替價格競爭，提高客戶的依賴度，逐步承接客戶的所有印刷需求。</li> <li>5.加強報價管理，確實反映劇烈波動的原料成本。</li> </ol>	<ol style="list-style-type: none"> <li>1.運用網路(網頁更新)行銷，提高國內市場佔有率，並拓展外銷市場。</li> <li>2.積極參加國內外展覽(如香港禮品展)，增加曝光率，提升知名度。</li> <li>3.建立原料進口管道，降低採購成本，增加市場競爭力。</li> <li>4.整合數位化印製服務。</li> </ol>
項目	短期計畫	長期計畫
印前、生產、加工製程	<ol style="list-style-type: none"> <li>1.全面執行色彩數據化管理，提升印刷色彩之穩定度。</li> <li>2.落實 5S (整理、整頓、清掃、清潔、教養)。</li> <li>3.運用半自動加工設備，提高生產績效與品質，滿足客戶量與質的要求。</li> </ol>	<ol style="list-style-type: none"> <li>1.印刷技術人員培訓，參與相關研習會；同時外聘顧問協助專業知識建立。</li> <li>2.新型印刷設備、大圖打樣輸出機、加工機等設備陸續評估增購，強化接單機動性。</li> </ol>
項目	短期計畫	長期計畫
後援行政系統	<ol style="list-style-type: none"> <li>1.ISO9001,14000 持續認證。</li> <li>2.ERP 系統持續升級與整合，形成最適支援體系。</li> </ol>	<ol style="list-style-type: none"> <li>1.持續取得業務需求之相關證照。</li> <li>2.色彩管理所需之 MIS 軟體開發及硬體購入。</li> </ol>

## 二、市場及產銷概況：

(一)市場分析：本公司主要產品為印刷品，以內銷為主（含間接外銷）。

### (二)產銷(市場)分析

印刷品及服務供應範圍廣泛，其市場需求與整體經濟發展及國民所得水準有某種程度之關連，展望台灣經濟景氣，仍有正向之經濟成長，預期印刷市場供需亦將穩定成長。以下為 97 年-106 年印刷業統計表：

印刷產業產品別生產值分析

單位：新台幣仟元；%

年度	製版品		印刷品		印刷品裝訂及加工		整體印刷業
	生產值	比重	生產值	比重	生產值	比重	生產值
2008	6,522,539	9.20	57,157,201	80.65	7,191,436	10.15	70,871,176
2009	6,013,644	8.91	54,913,519	81.37	6,559,962	9.72	67,487,125
2010	6,768,670	9.19	59,616,621	80.97	7,242,725	9.84	73,628,016
2011	6,611,858	8.80	61,016,338	81.22	7,498,345	9.98	75,126,541
2012	6,939,447	9.60	57,997,841	80.27	7,312,810	10.12	72,250,098
2013	6,810,976	9.53	57,562,851	80.53	7,107,616	9.94	71,481,443
2014	6,448,464	9.20	56,777,588	81.03	6,844,010	9.77	70,070,062
2015	6,167,593	9.15	54,258,094	80.54	6,943,239	10.31	67,368,926
2016	5,771,821	8.25	57,382,034	82.02	6,807,734	9.73	69,961,589
2017	4,989,800	7.4	55,089,926	81.68	7,362,796	10.92	67,442,522

資料來源：經濟部統計處工業生產統計資訊(工業產銷存統計動態查詢)。

### (三) 主要產品之重要用途及產製過程：

#### 1. 主要產品之重要用途：

- (1)包裝印刷：包裝紙、包裝盒、禮盒、……等。
- (2)商業印刷：海報、說明書、型錄、DM、卡片、……等。
- (3)文化印刷：書籍、雜誌、畫冊、紀念冊、月曆、……等。
- (4)特殊印刷：標籤、貼紙、條碼、UV 上光印刷……等。

2. 主要產品之產製過程：

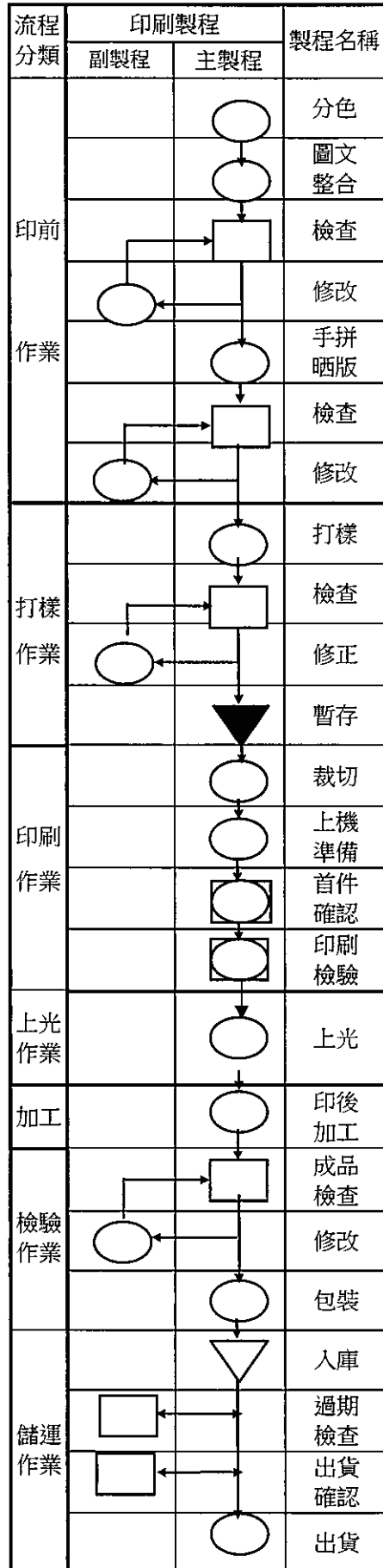

(六) 最近二年度生產值：

單位：新台幣仟元

項目	年度	105 年度		106 年度	
		產量	產值	產量	產值
卡紙類		7,123	8,079	6,989	7,306
盒子		26,987	104,394	26,289	101,848
說明書		2,562	7,735	1,101	4,575
其他		50,307	42,926	51,826	38,828
合計		86,981	163,136	86,205	152,557

(七) 最近二年度銷售值：

單位：新台幣仟元

項目	年度	105 年度		106 年度	
		銷量	銷值	銷量	銷值
卡紙類		7,036	8,764	6,896	8,368
盒子		26,652	126,036	26,193	121,844
說明書		2,590	7,708	1,034	3,789
其他		50,909	61,430	50,909	61,430
合計		87,187	203,938	85,948	193,098

三、從業員工最近二年度及截至年報刊印日止從業員工人數，平均服務年資、平均年齡及學歷分布比率：

年 度		105 年度	106 年度	當年截至 107 年 3 月 31 日
員 工 人 數	直接人工	38	34	31
	間接人工	19	17	19
	管銷人工	29	31	30
	合計	86	82	80
平均服務年資		6.82	8.27	7.3
平均年齡		40.25	38.13	39.52
比 學 率 分 布	博士	0%	0%	0%
	碩士	2.41%	2.41%	2.38%
	大專	39.76%	39.83%	40.48%
	高中	43.37%	43.30%	42.86%
	高中以下	14.46%	14.46%	14.28%

四、環保支出資訊：

- (一) 本公司近年度並無污染糾紛事件，亦無因污染環境而遭受損失。
- (二) 本公司秉持一貫重視環保之原則，積極推動各項環保工作且頗有成效，今已取得由環保局核發空污設備設置許可及操作許可證、水污染防治許可證，並經經濟部工業局土城工業區納入污水處理系統、營運中心之同意設

(四) 主要原料之供應狀況：印刷品之主要原料為紙張，主要供應來源為國內各大造紙廠，部份則為進口，供應狀況穩定。

(五) 最近二年度任一年度中曾占進(銷)貨總額百分之十以上之客戶名稱及其進(銷)貨金額與比例，並說明其增減變動原因：

1. 主要進貨廠商：

單位：新台幣仟元

名稱	105 年度			106 年度			107 年度截至前 I 季止				
	金額	佔全年度進貨淨額之比率(%)	與發行人之關係	名稱	金額	佔全年度進貨淨額之比率(%)	與發行人之關係	名稱	金額	佔全年度進貨淨額之比率(%)	與發行人之關係
1015	20,678	28.20	無	1015	20,546	27.58	無	1015	3,809	28.52	無
1143	5,972	8.14	無	1143	5,497	7.38	無	1143	1,174	8.79	無
1144	4,501	6.14	無	1144	5,014	6.73	無	1102	852	6.38	無
其他	42,175	57.52		其他	43,431	58.31		其他	7,519	56.31	
進貨淨額	73,328	100		進貨淨額	74,488	100		進貨淨額	13,354	100	

註：公司廠商編碼

\*增減變動原因：分散風險並考量向貨源及價格較穩定優惠的廠商進貨。

註 2：截至年報刊印日前，上市或股票已在證券商營業處所買賣之公司如有最近期經會計師查核簽證或核閱之財務資料，應並予揭露。

2. 主要銷貨客戶：

單位：新台幣仟元

名稱 (註)	105 年度			106 年度			107 年度截至前 I 季止				
	金額	佔全年度銷貨淨額之比率(%)	與發行人之關係	名稱 (註)	金額	佔全年度銷貨淨額之比率(%)	與發行人之關係	名稱 (註)	金額	佔全年度銷貨淨額之比率(%)	與發行人之關係
0415	43,417	21.31	無	0415	40,756	21.16	無	0415	7,382	16.75	無
1049	27,030	13.27	無	1049	27,615	14.34	無	1049	4,310	9.78	無
1231	17,882	8.78	無	1231	14,941	7.76	無	1231	4,135	9.38	無
其他	115,368	56.64		其他	109,272	56.74		其他	28,240	64.09	
銷貨淨額	203,697	100		銷貨淨額	192,584	100		銷貨淨額	44,067	100	

註：公司客戶編碼

註 2：截至年報刊印日前，上市或股票已在證券商營業處所買賣之公司如有最近期經會計師查核簽證或核閱之財務資料，應並予揭露。

置所屬排放管道及事業廢棄物清理計劃書申請核准，所產生之廢棄物申報、委託合格廠商清運、處理皆依法執行。

(三) 本公司雖未直接受 RoHS 影響，但配合電子業客戶需求，已建立禁用與限用物質管理機制，原物料及成品皆由第三公證單位檢測，檢測結果均符合 RoHS 規定。

(四) 預計未來亦不會有因污染環境而發生之支出。

## 五、勞資關係：

### (一) 員工福利措施

1. 參加勞工保險、全民健康保險及員工意外團險。
2. 供應三餐伙食。
3. 成立「職工福利委員會」，每年舉辦旅遊及康樂活動，發放生育、慶生、子女教育、婚喪喜慶津貼，補助員工在職進修訓練費用。
4. 福利措施之實施情形：設置桌球設備、提供籃球場地及羽球用具等運動設施，供員工使用。

### (二) 退休制度：

1. 依規定訂有勞工退休辦法。
2. 每月依規定提撥勞工退休準備金，並成立勞工退休準備金監督委員會督促執行。
3. 自民國 94 年 7 月 1 日起，配合勞工退休條例(簡稱新制)之實施，依員工選擇之新、舊制退休辦法提撥退休金 6%及 20%。
4. 退休制度之實施情形良好。

### (三) 勞資協議情形：

1. 本公司勞資關係良好，從未有重大協議事項。
2. 最近二年度公司因勞資糾紛所造成之損失：無。

### (四) 員工訓練統計表：

項目	總人次	總時數	總費用(元)
1. 專業職能訓練	15	90	50,000
2. 主管才能訓練	0		0
4. 通識訓練	0	0	0
總計	15	90	50,000

### (五) 勞工安全與衛生執行情形：

本公司鑑於工作環境與員工人身安全保護措施之重要性，有下列措施。

1. 專責人員取得勞工安全與衛生管理員執照。
2. 加強勞工工作環境安全應注意事項之訓練。
3. 飲水設備及水質定期維修及檢測。
4. 投保勞工團體保險及醫療保險。

## 六、重要契約：

契約性質	當事人	契約起訖日期	主要內容	限制條款
長期借款	陽信商業銀行	自 105/05/09 至 108/05/08	機器融資貸款	無



## 陸、財務概況

### 一、最近五年度簡明資產負債表及損益表

#### (一) 簡明綜合資產負債表-國際會計準則

##### 1. 個體財務報表

單位：新台幣仟元

年度		102 年	103 年	104 年	105 年	106 年
項目						
流動資產		103,834	112,650	120,764	101,618	111,103
不動產廠房及設備		346,586	334,704	323,441	325,177	319,095
非流動資產 - 其他		13,445	14,548	29,021	34,020	38,413
資產總額		463,865	461,902	473,226	460,815	468,629
流動負債	分配前	69,517	58,237	68,662	57,650	63,825
	分配後	69,517	58,237	68,662	57,650	63,825
非流動負債		5,650	26,755	36,112	47,100	57,289
負債總額	分配前	75,169	84,992	104,774	104,750	121,114
	分配後	75,169	84,992	104,774	104,750	121,114
股本		513,216	513,216	513,216	513,216	513,216
資本公積		60,981	60,981	60,981	60,981	60,981
保留盈餘	分配前	(131,660)	(143,448)	(151,904)	(164,293)	(172,843)
	分配後	(131,660)	(143,448)	(151,904)	(164,293)	(172,843)
庫藏股票		(53,839)	(53,839)	(53,839)	(53,839)	(53,839)
權益總額	分配前	388,698	376,910	368,452	356,065	347,515
	分配後	388,698	376,910	368,452	356,065	347,515

## 2. 合併財務報表

單位：新台幣仟元

年度		102 年	103 年	104 年	105 年	106 年	當年度截至 107 年 3 月 31 日財務資料
項目							
流動資產		105,686	114,449	122,408	103,329	111,103	90,979
不動產廠房及設備		346,586	334,704	323,441	325,177	319,095	317,468
非流動資產							
- 其他		11,613	12,769	27,383	32,309	38,413	38,476
資產總額		463,885	461,922	473,232	460,815	468,629	446,923
流動負債	分配前	69,537	58,257	68,668	57,650	63,825	42,508
	分配後	69,537	58,257	68,668	57,650	63,825	42,508
非流動負債		5,650	26,755	36,112	47,100	57,289	57,001
負債總額	分配前	75,187	85,012	104,780	104,750	121,114	99,509
	分配後	75,187	85,012	104,780	104,750	121,114	99,509
歸屬於母公司之業主權益		388,698	376,910	368,452	356,065	347,515	347,414
股本		513,216	513,216	513,216	513,216	513,216	513,216
資本公積		60,981	60,981	60,981	60,981	60,981	60,981
保留盈餘	分配前	(131,660)	(143,448)	(151,904)	(164,293)	(172,843)	(172,944)
	分配後	(131,660)	(143,448)	(151,904)	(164,293)	(172,843)	(172,944)
庫藏股票		(53,839)	(53,839)	(53,839)	(53,839)	(53,839)	(53,839)
權益總額	分配前	388,698	376,910	368,452	356,065	347,515	347,414
	分配後	388,698	376,910	368,452	356,065	347,515	347,414

註：本公司 107 年第一季財務資料未經會計師查核。

## (二)簡明綜合損益表-國際會計準則

## 1. 個體財務報表

單位：新台幣仟元/每股盈虧以元表示

項目 \ 年度	102 年	103 年	104 年	105 年	106 年
營業收入	170,745	192,793	217,007	203,938	193,099
營業毛利	5,499	18,360	24,46	20,390	27,728
營業(損)益	(23,686)	(9,905)	(5,494)	(10,717)	(4,484)
營業外收入及支出	4,191	(119)	(1,765)	1,100	(2,402)
稅前淨利(損)	(19,495)	(10,024)	(7,259)	(9,617)	(6,886)
本期淨利(損)	(19,495)	(10,024)	(7,259)	(9,617)	(6,886)
本期綜合損益	(21082)	(11,788)	(8,458)	(12,387)	(8,550)
每股盈餘(虧損)	(0.40)	(0.21)	(0.15)	(0.2)	(0.14)

## 2 合併財務報表

單位：新台幣仟元/每股盈虧以元表示

項目 \ 年度	102 年	103 年	104 年	105 年	106 年	當年度截至 107 年 3 月 31 日財務資 料
營業收入	170,745	192,793	217,007	203,938	193,099	44,038
營業毛利	5,499	18,360	24,46	20,390	27,728	8,130
營業(損)益	(23,686)	(9,905)	(5,494)	(10,717)	(4,484)	(47)
營業外收入及支出	4,191	(119)	(1,765)	1,100	(2,402)	(54)
稅前淨利(損)	(19,495)	(10,024)	(7,259)	(9,617)	(6,886)	(101)
本期淨利(損)	(19,495)	(10,024)	(7,259)	(9,617)	(6,886)	(101)
本期其他綜合損益 之稅後淨額	(1,587)	(1,764)	(1,199)	(2,770)	(1,664)	(101)
本期綜合損益	(21082)	(11,788)	(8,458)	(12,387)	(8,550)	(101)
每股盈餘(虧損)	(0.40)	(0.21)	(0.15)	(0.2)	(0.14)	--

注：本公司 107 年第一季財務資料未經會計師查核

## (三).最近五年度簡明資產負債表-我國財務會計準則

## 1.個體財務報表

單位：新台幣仟元

項目 \ 年度	101年	102年	103年	104年	105年	106年
流動資產	120,729					
基金及投資	17,587					
固定資產	358,531					
無形資產	1,079					
其他資產	507					
資產總額	498,433					
流動負債	分配前	82,648				
	分配後	82,648				
長期負債	-					
其他負債	3,612					
負債總額	分配前	86,260				
	分配後	86,260				
股本	513,216					
資本公積	60,981					
保留盈餘	分配前	(94,523)				
	分配後	(94,523)				
金融商品未實現損益	40,764					
未認列為退休金成本之淨損失	(13,773)					
庫藏股票	(12,964)					
股東權益總額	分配前	412,173				
	分配後	412,173				

不適用

註：本公司上述財務資料均經會計師查核簽證。

2.合併財務報表

單位：新台幣仟元

項 目 \ 年 度	101年	102年	103年	104年	105年	106年
流 動 資 產	122,667					
基 金 及 投 資	15,693					
固 定 資 產	358,531					
無 形 資 產	1,079					
其 他 資 產	507					
資 產 總 額	498,477					
流 動 負 債	分 配 前	82,692				
	分 配 後	82,692				
長 期 負 債	-					
其 他 負 債	3,612					
負 債 總 額	分 配 前	86,304				
	分 配 後	86,304				
股 本	513,216					
資 本 公 積	60,981					
保 留 盈 餘	分 配 前	(94,523)				
	分 配 後	(94,523)				
金 融 商 品 未 實 現 損 益	(40,764)					
未 認 列 為 退 休 金 成 本 之 淨 損 失	(13,773)					
庫 藏 股 票	(12,964)					
股 東 權 益 總 額	分 配 前	412,173				
	分 配 後	412,173				

不適用

註：本公司上述財務資料均經會計師查核簽證。

(四).最近五年度簡明損益表-我國財務會計準則

1.個體財務報表

單位：新台幣仟元（除每股盈餘以元表示外）

項目 \ 年度	101年	102年	103年	104年	105年	106年
營業收入	196,526					
營業毛利	19,247					
營業損益	(10,891)					
營業外收入及利益	13,882					
營業外費用及損失	(2,702)					
繼續營業部門稅前損益	289					
繼續營業部門損益	289					
本期損益	289					
每股盈餘	-					

不適用

註：本公司上述財務資料均經會計師查核簽證。

2.合併財務報表

單位：新台幣仟元（除每股盈餘以元表示外）

項目 \ 年度	101年	102年	103年	104年	105年	106年
營業收入	196,526					
營業毛利	19,247					
營業損益	(10,969)					
營業外收入及利益	13,886					
營業外費用及損失	(2,628)					
繼續營業部門稅前損益	289					
繼續營業部門損益	289					
本期損益	289					
每股盈餘	-					

不適用

註：本公司上述財務資料均經會計師查核簽證。

(五)最近五年度簽證會計師姓名及查核意見

年度	會計師事務所	簽證會計師	查核意見
106年度	資誠聯合會計師事務所	陳憲正、王芳瑜	無保留意見
105年度	資誠聯合會計師事務所	張祚誠、王方瑜	無保留意見
104年度	資誠聯合會計師事務所	張祚誠、王方瑜	無保留意見
103年度	資誠聯合會計師事務所	蕭金木、張祚誠	無保留意見
102年度	資誠聯合會計師事務所	蕭金木、林瑟凱	無保留意見

## 二、最近五年財務分析

### (一)財務分析-國際會計準則

項 目		年度				
		個體財務報表				
		102 年	103 年	104 年	105 年	106 年
財務結構%	負債占資產比率	16.21	18.40	22.14	22.73	25.84
	長期資金占不動產、廠房及設備比率	110.09	116.17	125.08	123.98	124.57
償債能力%	流動比率	149.36	193.43	175.88	176.27	174.07
	速動比率	128.62	164.29	149.89	152.92	152.09
	利息保障倍數	(60.31)	(146.41)	(19.56)	(17.22)	(840.79)
經營能力	應收款項週轉率(次)	3.63	3.64	3.53	3.4	3.26
	平均收現日數	100.53	100.41	103.31	107.47	111.96
	存貨週轉率(次)	22.19	18.79	11.35	12.05	12.40
	應付款項週轉率(次)	10.31	9.27	5.05	4.67	4.24
	平均銷貨日數	16.45	19.42	32.15	30.29	29.43
	不動產、廠房及設備週轉率(次)	0.55	0.47	0.66	0.63	0.60
	總資產週轉率(次)	0.35	0.42	0.46	0.44	0.41
獲利能力	資產報酬率(%)	(7.84)	(3.93)	(1.48)	(1.93)	(1.31)
	權益報酬率(%)	(9.25)	(4.75)	(2.27)	(2.65)	(1.96)
	稅前純益占實收資本額比率(%)	(3.80)	(1.95)	(1.41)	(1.87)	(1.35)
	純益率(%)	(11.42)	(5.2)	(3.90)	(6.07)	(3.57)
	每股盈餘(元)	(0.40)	(0.21)	(0.15)	(0.20)	(0.14)
現金流量	現金流量比率(%)	0.56	7.25	13.76	18.42	6.68
	現金流量允當比率(%)					
	現金再投資比率(%)					
槓桿度	營運槓桿度					
	財務槓桿度	0.98	0.97	0.94	0.95	0.85

項 目		合 併 財 務 報 表					當年度截至 107年 3月31日 (註1)
		102年	103年	104年	105年	106年	
財務結構%	負債占資產比率	16.21	18.40	22.14	22.73	25.84	22.26
	長期資金占不動 產、廠房及設備比 率	110.09	116.17	125.08	123.98	124.57	125.18
償債能力%	流動比率	151.99	196.46	178.26	179.24	174.07	214.02
	速動比率	131.24	167.32	152.27	155.88	152.09	187.24
	利息保障倍數	(60.31)	(146.41)	(19.56)	(17.22)	(840.79 )	(43.54)
經營能力	應收款項週轉率 (次)	3.63	3.64	3.53	3.4	3.26	1.10
	平均收現日數	100.53	100.41	103.31	107.47	111.96	83.64
	存貨週轉率(次)	22.19	18.79	11.35	12.05	12.40	3.31
	應付款項週轉率 (次)	10.31	9.27	5.05	4.67	4.24	1.28
	平均銷貨日數	16.45	19.42	32.15	30.29	29.43	27.79
	不動產、廠房及設 備週轉率(次)	0.55	0.47	0.66	0.63	0.60	0.13
	總資產週轉率(次)	0.35	0.42	0.46	0.44	0.41	0.09
獲利能力	資產報酬率(%)	(7.84)	(3.93)	(1.48)	(1.93)	(1.31)	0.02
	權益報酬率(%)	(9.25)	(4.75)	(2.27)	(2.67)	(1.96)	(0.03)
	稅前純益占實收資 本額比率(%)	(3.8)	(1.95)	(1.41)	(1.87)	(1.35)	(0.02)
	純益率(%)	(11.42)	(5.2)	(3.9)	(4.72)	(3.57)	(0.23)
	每股盈餘(元)	(0.40)	(0.21)	(0.15)	(0.20)	(0.14)	0.00
現金流量	現金流量比率(%)	0.44	7.16	13.67	16.18	6.68	1.34
	現金流量允當比率 (%)						
	現金再投資比率 (%)						
槓桿度	營運槓桿度						
	財務槓桿度	0.98	0.97	0.94	0.95	0.85	0.17

註 1：財務資料未經會計師核閱。



註 2：年報本表末端，應列示如下之計算公式：

1.財務結構

(1)負債占資產比率=負債總額/資產總額。

(2)長期資金占不動產、廠房及設備比率=(權益總額+非流動負債)/不動產、廠房及設備淨額。

2.償債能力

(1)流動比率=流動資產/流動負債。

(2)速動比率=(流動資產-存貨-預付費用)/流動負債。

(3)利息保障倍數=所得稅及利息費用前純益/本期利息支出。

3.經營能力

(1)應收款項(包括應收帳款與因營業而產生之應收票據)週轉率=銷貨淨額/各期平均應收款項(包括應收帳款與因營業而產生之應收票據)餘額。

(2)平均收現日數=365/應收款項週轉率。

(3)存貨週轉率=銷貨成本/平均存貨額。

(4)應付款項(包括應付帳款與因營業而產生之應付票據)週轉率=銷貨成本/各期平均應付款項(包括應付帳款與因營業而產生之應付票據)餘額。

(5)平均銷貨日數=365/存貨週轉率。

(6)不動產、廠房及設備週轉率=銷貨淨額/平均不動產、廠房及設備淨額。

(7)總資產週轉率=銷貨淨額/平均資產總額。

4.獲利能力

(1)資產報酬率=[稅後損益+利息費用×(1-稅率)]/平均資產總額。

(2)權益報酬率=稅後損益/平均權益總額。

(3)純益率=稅後損益/銷貨淨額。

(4)每股盈餘=(歸屬於母公司業主之損益-特別股股利)/加權平均已發行股數。(註 4)

5.現金流量

(1)現金流量比率=營業活動淨現金流量/流動負債。

(2)淨現金流量允當比率=最近五年度營業活動淨現金流量/最近五年度(資本支出+存貨增加額+現金股利)。

(3)現金再投資比率=(營業活動淨現金流量-現金股利)/(不動產、廠房及設備毛額+長期投資+其他非流動資產+營運資金)。(註 5)

6.槓桿度：

(1)營運槓桿度=(營業收入淨額-變動營業成本及費用)/營業利益(註 6)。

(2)財務槓桿度=營業利益/(營業利益-利息費用)。

註 3：上開每股盈餘之計算公式，在衡量時應特別注意下列事項：

1.以加權平均普通股股數為準，而非以年底已發行股數為基礎。

2.凡有現金增資或庫藏股交易者，應考慮其流通期間，計算加權平均股數。

3.凡有盈餘轉增資或資本公積轉增資者，在計算以往年度及半年度之每股盈餘時，應按增資比例追溯調整，無庸考慮該增資之發行期間。

4.若特別股為不可轉換之累積特別股，其當年度股利(不論是否發放)應自稅後淨利減除、或增加稅後淨損。特別股若為非累積性質，在有稅後淨利之情況，特別股股利應自稅後淨利減除；如為虧損，則不必調整。

註 4：現金流量分析在衡量時應特別注意下列事項：

1.營業活動淨現金流量係指現金流量表中營業活動淨現金流入數。

2.資本支出係指每年資本投資之現金流出數。

3.存貨增加數僅在期末餘額大於期初餘額時方予計入，若年底存貨減少，則以零計算。

4.現金股利包括普通股及特別股之現金股利。

5.不動產、廠房及設備毛額係指扣除累計折舊前之不動產、廠房及設備總額。

註 5：發行人應將各項營業成本及營業費用依性質區分為固定及變動，如有涉及估計或主觀判斷，應注意其合理性並維持一致。

註 6：公司股票為無面額或每股面額非屬新臺幣十元者，前開有關占實收資本比率計算，則改以資產負債表歸屬於母公司業主之權益比率計算之。

## (二)財務分析-我國會計準則

## 1.個體財務報表

項目		年度	最近五年度財務分析					
			101年	102年	103年	104年	105年	106年
財務結構%	負債占資產比率		17.31					
	長期資金占固定資產比率		114.96					
償債能力%	流動比率		146.08					
	速動比率		122.22					
	利息保障倍數		1.85					
經營能力	應收款項週轉率(次)		2.71					
	平均收現日數		134.72					
	存貨週轉率(次)		10.20					
	應付款項週轉率(次)		3.76					
	平均銷貨日數		35.77					
	固定資產週轉率(次)		0.54					
	總資產週轉率(次)		0.39					
獲利能力	資產報酬率(%)		0.11					
	權益報酬率(%)		0.07					
	占實收資本比率(%)	營業利益		(2.12)				
		稅前純益		0.06				
	純益率(%)		0.15					
	每股盈餘(元)		0.005					
現金流量	現金流量比率(%)		(6.50)					
	現金流量允當比率(%)							
	現金再投資比率(%)							
槓桿度	營運槓桿度							
	財務槓桿度		0.97					

不適用

## 2. 合併財務分析

項目		年度	最近五年度財務分析					
			101年	102年	103年	104年	105年	106年
財務結構%	負債占資產比率		17.31					
	長期資金占固定資產比率		114.96					
償債能力%	流動比率		148.34					
	速動比率		124.50					
	利息保障倍數		1.85					
經營能力	應收款項週轉率(次)		2.71					
	平均收現日數		134.72					
	存貨週轉率(次)		10.20					
	應付款項週轉率(次)		3.76					
	平均銷貨日數		35.77					
	固定資產週轉率(次)		0.54					
	總資產週轉率(次)		0.39					
獲利能力	資產報酬率(%)		0.11					
	權益報酬率(%)		0.07					
	占實收資本比率(%)	營業利益		(2.14)				
		稅前純益		0.06				
	純益率(%)		0.15					
	每股盈餘(元)		0.005					
現金流量	現金流量比率(%)		(6.55)					
	現金流量允當比率(%)							
	現金再投資比率(%)							
槓桿度	營運槓桿度							
	財務槓桿度		0.97					

不適用

註 1：最近五年度財務資料均經會計師查核簽證。

註 2：每股盈餘係依當年度流通在外函權訂均股數追溯調整計算。

註 3：計算公式如下所列：

1.財務結構

- (1)負債占資產比率=負債總額/資產總額。
- (2)長期資金占固定資產比率=(股東權益淨額+長期負債)/固定資產淨額。

2.償債能力

- (1)流動比率=流動資產/流動負債。
- (2)速動比率=(流動資產-存貨-預付費用)/流動負債。
- (3)利息保障倍數=所得稅及利息費用前純益/本期利息支出。

3.經營能力

- (1)應收款項(包括應收帳款與因營業而產生之應收票據)週轉率=銷貨淨額/各期平均應收款項(包括應收帳款與因營業而產生之應收票據)餘額。
- (2)平均收現日數=365/應收款項週轉率。
- (3)存貨週轉率=銷貨成本/平均存貨額。
- (4)應付款項(包括應付帳款與因營業而產生之應付票據)週轉率=銷貨成本/各期平均應付款項(包括應付帳款與因營業而產生之應付票據)餘額。
- (5)平均銷貨日數=365/存貨週轉率。
- (6)固定資產週轉率=銷貨淨額/固定資產淨額。
- (7)總資產週轉率=銷貨淨額/資產總額。

4.獲利能力

- (1)資產報酬率=[稅後損益+利息費用×(1-稅率)]/平均資產總額。
- (2)股東權益報酬率=稅後損益/平均股東權益淨額。
- (3)純益率=稅後損益/銷貨淨額。
- (4)每股盈餘=(稅後淨利-特別股股利)/加權平均已發行股數。

5.現金流量

- (1)現金流量比率=營業活動淨現金流量/流動負債。
- (2)淨現金流量允當比率=最近五年度營業活動淨現金流量/最近五年度(資本支出+存貨增加額+現金股利)。
- (3)現金再投資比率=(營業活動淨現金流量-現金股利)/(固定資產毛額+長期投資+其他資產+營運資金)。

6.槓桿度

- (1)營運槓桿度=(營業收入淨額-變動營業成本及費用)/營業利益。
- (2)財務槓桿度=營業利益/(營業利益-利息費用)。

三、最近年度財務報告之監察人審查報告：

花王企業股份有限公司

監察人審查報告

董事會造送本公司 106 年度個體財務報表、合併財務報表及虧損撥補表議案等，其中個體及合併財務報表嗣經資誠聯合會計師事務所陳憲正、王方瑜會計師查核完竣，並出具查核報告。

上述個體及合併財務報表、虧損撥補表連同營業報告書，經本監察人審查，認為尚無不符，爰依公司法第 219 條之規定出具本報告。

敬請 鑒核。

此致

花王企業股份有限公司 107 年股東常會

花王企業股份有限公司

監察人：



監察人：

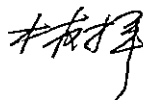

中 華 民 國 107 年 3 月 22 日

四、最近年度財務報表，含會計師查核報告、兩年度對照之資產負債表、損益表、股東權益變動表、現金流量表及附註或附表：

花王企業股份有限公司

關係企業合併財務報表聲明書

本公司 106 年度（自 106 年 1 月 1 日至 106 年 12 月 31 日止）依「關係企業合併營業報告書關係企業合併財務報表及關係報告書編製準則」應納入編製關係企業合併財務報表之公司與依國際財務報導準則第十號應納入編製母子公司合併財務報表之公司均相同，且關係企業合併財務報表所應揭露相關資訊於前揭母子公司合併財務報表中均已揭露，爰不再另行編製關係企業合併財務報表。

特此聲明

公司名稱：花王企業股份有限公司



負責人：謝宗翰



中華民國 107 年 3 月 22 日

花王企業股份有限公司 公鑒：

### 查核意見

花王企業股份有限公司及其子公司(以下簡稱花王企業及其子公司)民國 106 年及 105 年 12 月 31 日之合併資產負債表，暨民國 106 年及 105 年 1 月 1 日至 12 月 31 日之合併綜合損益表、合併權益變動表、合併現金流量表，以及合併財務報表附註(包含重大會計政策彙總)，業經本會計師查核竣事。

依本會計師之意見，上開合併財務報表在所有重大方面係依照「證券發行人財務報告編製準則」暨金融監督管理委員會認可之國際財務報導準則、國際會計準則、解釋及解釋公告編製，足以允當表達花王企業及其子公司民國 106 年及 105 年 12 月 31 日之合併財務狀況，暨民國 106 年及 105 年 1 月 1 日至 12 月 31 日之合併財務績效及合併現金流量。

### 查核意見之基礎

本會計師係依照「會計師查核簽證財務報表規則」及中華民國一般公認審計準則執行查核工作。本會計師於該等準則下之責任將於「會計師查核合併財務報表之責任」段進一步說明。本會計師所隸屬事務所受獨立性規範之人員已依中華民國會計師職業道德規範，與花王企業及其子公司保持超然獨立，並履行該規範之其他責任。本會計師相信已取得足夠及適切之查核證據，以作為表示查核意見之基礎。

### 關鍵查核事項

關鍵查核事項係指依本會計師之專業判斷，對花王企業及其子公司民國 106 年度合併財務報表之查核最為重要之事項。該等事項已於查核合併財務報表整體及形成查核意見之過程中予以因應，本會計師並不對該等事項單獨表示意見。

花王企業及其子公司民國 106 年度合併財務報表之關鍵查核事項如下：

## 存貨之減損評估

### 事項說明

有關存貨評價之會計政策，請詳合併財務報表附註四(十一)；重要會計估計及假設，請詳附註五(二)第1點說明；存貨會計項目說明，請詳合併財務報表附註六(六)。

花王企業及其子公司存貨係以成本與淨變現價值孰低衡量，而淨變現價值之估計係依目前市場狀況及類似產品之歷史銷售經驗評估，並針對一定期間以上未異動之存貨，提列適當之減損損失。由於印刷業市場趨勢不斷調整生產製程，且該公司存貨品項眾多，於辨認過時陳舊之存貨與決定淨變現價值係仰賴管理階層的主觀判斷，因此，本會計師將存貨減損評估考量作為本年度關鍵查核事項。

### 因應之查核程序

本會計師對上開關鍵查核事項所敘明之特定層面已執行之因應程序彙列如下：

1. 依對公司營運及產業性質之了解，評估其存貨備抵跌價損失所採用提列政策與程序之合理性，包括存貨去化程度及管理階層如何判斷過時陳舊項目之合理性。
2. 瞭解存貨管理之流程，檢視其盤點計畫並參與年度存貨盤點，以評估管理階層區分及控管過時存貨之有效性。
3. 瞭解及評估管理階層用以評價之存貨庫齡及淨變現價值報表系統之計算方式，並測試報表資訊與其政策一致。

## 不動產、廠房及設備減損評估

### 事項說明

有關不動產、廠房及設備及其減損之會計政策，請詳合併財務報表附註四(十二)及(十四)；重要會計估計及假設，請詳附註五(二)第2點說明；不動產、廠房及設備會計項目說明，請詳合併財務報表附註六(七)。

花王企業及其子公司民國106年12月31日，依照國際會計準則公報第36號「資產減損」之規定，於不動產、廠房及設備具有減損跡象時，應評估該資產之可回收金額是否低於帳面價值。

外部評價專家依重置成本及比較法以評估前述花王企業及其子公司不動產、廠房及設備之價值，其於決定該不動產、廠房及設備價值時，考量其重置成本與近似標的之市



價比較等，由於其所套用之評價假設涉及外部評價專家之主觀判斷，且不動產、廠房及設備佔花王企業及其子公司之總資產比例相對重大，因此，本會計師將不動產、廠房及設備減損評估考量作為本年度關鍵查核事項。

### 因應之查核程序

本會計師對上開關鍵查核事項所敘明之特定層面已執行之因應程序彙列如下：

1. 對評估管理當局所委任外部評價專家之適任性及客觀性，並覆核外部評價專家出具之鑑價報告採用之原始資料與主要假設之合理性。
2. 覆核外部評價專家所選用之比較標的及重置成本設算方式，評估其選用之比較標的及殘值率及耐用年限之合理性。

### **其他事項－個體財務報告**

花王企業股份有限公司已編製民國 106 年度及 105 年度個體財務報表，並經本會計師出具無保留意見之查核報告在案，備供參考。

### **管理階層與治理單位對合併財務報表之責任**

管理階層之責任係依照「證券發行人財務報告編製準則」暨金融監督管理委員會認可之國際財務報導準則、國際會計準則、解釋及解釋公告編製允當表達之合併財務報表，且維持與合併財務報表編製有關之必要內部控制，以確保合併財務報表未存有導因於舞弊或錯誤之重大不實表達。

於編製合併財務報表時，管理階層之責任亦包括評估花王企業及其子公司繼續經營之能力、相關事項之揭露，以及繼續經營會計基礎之採用，除非管理階層意圖清算花王企業及其子公司或停止營業，或除清算或停業外別無實際可行之其他方案。

花王企業及其子公司之治理單位(含監察人)負有監督財務報導流程之責任。

### **會計師查核合併財務報表之責任**

本會計師查核合併財務報表之目的，係對合併財務報表整體是否存在導因於舞弊或錯誤之重大不實表達取得合理確信，並出具查核報告。合理確信係高度確信，惟依照中

華民國一般公認審計準則執行之查核工作無法保證必能偵出合併財務報表存有之重大不實表達。不實表達可能導因於錯誤或舞弊。如不實表達之個別金額或彙總數可合理預期將影響合併財務報表使用者所作之經濟決策，則被認為具有重大性。

本會計師依照中華民國一般公認審計準則查核時，運用專業判斷並保持專業上之懷疑。本會計師亦執行下列工作：

1. 辨認並評估合併財務報表導因於舞弊或錯誤之重大不實表達風險；對所評估之風險設計及執行適當之因應對策；並取得足夠及適切之查核證據以作為查核意見之基礎。因舞弊可能涉及共謀、偽造、故意遺漏、不實聲明或踰越內部控制，故未偵出導因於舞弊之重大不實表達之風險高於導因於錯誤者。
2. 對與查核攸關之內部控制取得必要之瞭解，以設計當時情況下適當之查核程序，惟其目的非對花王企業及其子公司內部控制之有效性表示意見。
3. 評估管理階層所採用會計政策之適當性，及其所作會計估計與相關揭露之合理性。
4. 依據所取得之查核證據，對管理階層採用繼續經營會計基礎之適當性，以及使花王企業及其子公司繼續經營之能力可能產生重大疑慮之事件或情況是否存在重大不確定性，作出結論。本會計師若認為該等事件或情況存在重大不確定性，則須於查核報告中提醒合併財務報表使用者注意合併財務報表之相關揭露，或於該等揭露係屬不適當時修正查核意見。本會計師之結論係以截至查核報告日所取得之查核證據為基礎。惟未來事件或情況可能導致花王企業及其子公司不再具有繼續經營之能力。
5. 評估合併財務報表（包括相關附註）之整體表達、結構及內容，以及合併財務報表是否允當表達相關交易及事件。
6. 對集團內組成合併之財務資訊取得足夠及適切之查核證據，以對合併財務報表表示意見。本會計師負責集團查核案件之指導、監督及執行，並負責形成集團查核意見。

本會計師與治理單位溝通之事項，包括所規劃之查核範圍及時間，以及重大查核發現（包括於查核過程中所辨認之內部控制顯著缺失）。

本會計師亦向治理單位提供本會計師所隸屬事務所受獨立性規範之人員已遵循中華民國會計師職業道德規範中有關獨立性之聲明，並與治理單位溝通所有可能被認為會影響會計師獨立性之關係及其他事項（包括相關防護措施）。

本會計師從與治理單位溝通之事項中，決定對花王企業及其子公司民國 106 年度合併財務報表查核之關鍵查核事項。本會計師於查核報告中敘明該等事項，除非法令不允許公開揭露特定事項，或在極罕見情況下，本會計師決定不於查核報告中溝通特定事項，因可合理預期此溝通所產生之負面影響大於所增進之公眾利益。

資 誠 聯 合 會 計 師 事 務 所

陳憲正 陳憲正

會計師

王方瑜 王方瑜



金融監督管理委員會

核准簽證文號：金管證審字第 1060025060 號

金管證審字第 1030027246 號

中 華 民 國 1 0 7 年 3 月 2 2 日

  
 花王企業股份有限公司及子公司  
 合併資產負債表  
 民國106年及105年12月31日

單位：新台幣仟元

資	產	附註	106年12月31日		105年12月31日	
			金額	%	金額	%
<b>流動資產</b>						
1100	現金及約當現金	六(一)	\$ 25,889	5	\$ 23,763	5
1110	透過損益按公允價值衡量之金	六(二)				
	融資產—流動		12,063	3	12,912	3
1150	應收票據淨額	六(五)	4,031	1	6,406	1
1170	應收帳款淨額	六(五)及七	55,089	12	46,781	10
1200	其他應收款		-	-	5	-
130X	存貨	六(六)	13,619	3	13,046	3
1410	預付款項		412	-	416	-
11XX	<b>流動資產合計</b>		<u>111,103</u>	<u>24</u>	<u>103,329</u>	<u>22</u>
<b>非流動資產</b>						
1523	備供出售金融資產—非流動	六(三)	31,299	7	20,756	5
1543	以成本衡量之金融資產—非流	六(四)				
	動		6,398	1	10,398	2
1600	不動產、廠房及設備	六(七)及八	319,095	68	325,177	71
1780	無形資產		-	-	1	-
1900	其他非流動資產		734	-	1,154	-
15XX	<b>非流動資產合計</b>		<u>357,526</u>	<u>76</u>	<u>357,486</u>	<u>78</u>
1XXX	<b>資產總計</b>		<u>\$ 468,629</u>	<u>100</u>	<u>\$ 460,815</u>	<u>100</u>

(續次頁)

花王企業股份有限公司及子公司  
合併資產負債表  
民國106年及105年12月31日

單位：新台幣仟元

負債及權益		附註	106年12月31日			105年12月31日		
			金	額	%	金	額	%
<b>流動負債</b>								
2150	應付票據		\$	30,196	7	\$	29,460	6
2170	應付帳款			10,521	2		7,825	2
2200	其他應付款	六(九)		23,108	5		20,365	5
21XX	<b>流動負債合計</b>			<u>63,825</u>	<u>14</u>		<u>57,650</u>	<u>13</u>
<b>非流動負債</b>								
2540	長期借款	六(十)		50,000	11		40,000	9
2600	其他非流動負債	六(十一)		7,289	1		7,100	1
25XX	<b>非流動負債合計</b>			<u>57,289</u>	<u>12</u>		<u>47,100</u>	<u>10</u>
2XXX	<b>負債總計</b>			<u>121,114</u>	<u>26</u>		<u>104,750</u>	<u>23</u>
<b>歸屬於母公司業主之權益</b>								
<b>股本</b>								
3110	普通股股本	六(十二)		513,216	109		513,216	111
<b>資本公積</b>								
3200	資本公積	六(十三)		60,981	13		60,981	13
<b>保留盈餘</b>								
3310	法定盈餘公積	六(十四)		10,965	2		10,965	3
3320	特別盈餘公積			26,481	6		26,481	6
3350	待彌補虧損		(	210,289)	( 45)	(	201,739)	( 44)
3500	庫藏股票	六(十二)	(	53,839)	( 11)	(	53,839)	( 12)
31XX	<b>歸屬於母公司業主之權益合</b>							
	<b>計</b>			<u>347,515</u>	<u>74</u>		<u>356,065</u>	<u>77</u>
3XXX	<b>權益總計</b>			<u>347,515</u>	<u>74</u>		<u>356,065</u>	<u>77</u>
<b>重大期後事項</b>								
		十一						
3X2X	<b>負債及權益總計</b>		\$	<u>468,629</u>	<u>100</u>	\$	<u>460,815</u>	<u>100</u>

後附合併財務報表附註為本合併財務報告之一部分，請併同參閱。

董事長：謝宗翰



經理人：謝宗翰



會計主管：羅昭容



  
 花王企業股份有限公司及子公司  
 合併綜合損益表  
 民國106年及105年1月1日至12月31日

單位：新台幣仟元  
(除每股虧損為新台幣元外)

項目	附註	106 年 度		105 年 度	
		金 額	%	金 額	%
4000 營業收入	七	\$ 193,099	100	\$ 203,938	100
5000 營業成本	六(六)(十一)(十五)(十六)	( 165,371)	( 85)	( 183,548)	( 90)
5900 營業毛利		27,728	15	20,390	10
營業費用	六(十一)(十七)(十八)				
6100 推銷費用	六(十五)	( 17,148)	( 9)	( 16,762)	( 8)
6200 管理費用		( 15,064)	( 8)	( 14,422)	( 7)
6000 營業費用合計		( 32,212)	( 17)	( 31,184)	( 15)
6900 營業損失		( 4,484)	( 2)	( 10,794)	( 5)
營業外收入及支出					
7010 其他收入	六(十五)	2,605	1	2,152	1
7020 其他利益及損失	六(十六)	( 4,188)	( 2)	( 382)	-
7050 財務成本		( 819)	-	( 593)	( 1)
7000 營業外收入及支出合計		( 2,402)	( 1)	1,177	-
7900 稅前淨損		( 6,886)	( 3)	( 9,617)	( 5)
7950 所得稅費用	六(十七)	-	-	-	-
8200 本期淨損		( \$ 6,886)	( 3)	( \$ 9,617)	( 5)
其他綜合損益(淨額)					
不重分類至損益之項目					
8311 確定福利計畫之再衡量數	六(十一)	( \$ 1,664)	( 1)	( \$ 2,772)	( 1)
8310 不重分類至損益之項目					
總額		( 1,664)	( 1)	( 2,772)	( 1)
後續可能重分類至損益之項目					
8362 備供出售金融資產未實現評價損益	六(三)	-	-	2	-
8360 後續可能重分類至損益之項目總額		-	-	2	-
8300 其他綜合損益(淨額)		( \$ 1,664)	( 1)	( \$ 2,770)	( 1)
8500 本期綜合損益總額		( \$ 8,550)	( 4)	( \$ 12,387)	( 6)
淨損歸屬於：					
8610 母公司業主		( \$ 6,886)	( 3)	( \$ 9,617)	( 5)
綜合損益總額歸屬於：					
8710 母公司業主		( \$ 8,550)	( 4)	( \$ 12,387)	( 6)
每股虧損	六(十八)				
9750 基本每股虧損		( \$ 0.14)		( \$ 0.20)	
9850 稀釋每股虧損		( \$ 0.14)		( \$ 0.20)	

後附合併財務報表附註為本合併財務報告之一部分，請併同參閱。

董事長：謝宗翰



經理人：謝宗翰



會計主管：羅昭容



單位：新台幣仟元



花王企業股份有限公司  
民國106年12月31日

附註	歸屬於本公司		母公		積保		公司		業留		盈主		之		權		益		
	普通	股本	資本公積-發行溢價	資本公積-庫藏股票交易	資本公積-其他	法定盈餘公積	特別盈餘公積	待彌補虧損	合	備供出售資產減損	現損	未費	庫	股	票	權	益	總	額
105年度																			
	\$ 513,216	\$ 56,558	\$ 4,405	\$ 18	\$ 10,965	\$ 26,481	\$ 189,350	\$ 2	\$ 53,839	\$ 368,452									
105年度淨損	-	-	-	-	-	-	( 9,617)	-	-	( 9,617)									
105年度其他綜合損益	-	-	-	-	-	-	( 2,772)	2	-	( 2,770)									
105年12月31日餘額	\$ 513,216	\$ 56,558	\$ 4,405	\$ 18	\$ 10,965	\$ 26,481	\$ 201,739	\$ 2	\$ 53,839	\$ 356,065									
106年度																			
	\$ 513,216	\$ 56,558	\$ 4,405	\$ 18	\$ 10,965	\$ 26,481	\$ 201,739	\$ -	\$ 53,839	\$ 356,065									
本期淨損	-	-	-	-	-	-	( 6,886)	-	-	( 6,886)									
本期其他綜合損益	-	-	-	-	-	-	( 1,664)	-	-	( 1,664)									
106年12月31日餘額	\$ 513,216	\$ 56,558	\$ 4,405	\$ 18	\$ 10,965	\$ 26,481	\$ 210,289	\$ -	\$ 53,839	\$ 347,515									

後附合併財務報表附註為本合併財務報告之一部分，請併同參閱。



董事長：謝宗翰



經理人：謝宗翰



會計主管：羅昭容

  
 花王企業股份有限公司及子公司  
 合併現金流量表  
 民國106年及105年1月1日至12月31日

單位：新台幣仟元

	附註	1 0 6 年 度	1 0 5 年 度
<b>營業活動之現金流量</b>			
本期稅前淨損		(\$ 6,886)	(\$ 9,617)
調整項目			
收益費損項目			
透過損益按公允價值衡量金融資產評價損失	六(十六)	32	579
處分投資利益	六(十六)	( 19)	( 197)
折舊費用	六(七)(十五)	7,912	12,359
攤銷費用	六(十五)	421	116
利息費用		819	593
利息收入		( 5)	( 11)
金融資產減損損失	六(十六)	4,000	-
不動產、廠房及設備減損損失	六(七)(十六)	145	-
與營業活動相關之資產/負債變動數			
與營業活動相關之資產之淨變動			
透過損益按公允價值衡量之金融資產—流動		836	1,413
應收票據		2,375	850
應收帳款		( 8,308)	12,875
其他應收款		5	61
存貨		( 573)	4,375
預付款項		4	8
其他非流動資產		-	( 1,261)
與營業活動相關之負債之淨變動			
應付票據		736	5,343
應付帳款		2,696	( 9,379)
其他應付款		2,368	( 6,414)
其他非流動負債		( 1,475)	( 1,782)
營運產生之現金流入		5,083	9,911
支付之利息		( 819)	( 593)
收取之利息		5	11
營業活動之淨現金流入		4,269	9,329
<b>投資活動之現金流量</b>			
取得備供出售金融資產價款		( 10,543)	( 10,660)
取得不動產、廠房及設備	六(七)(十九)	( 1,600)	( 8,284)
存出保證金減少		-	500
投資活動之淨現金流出		( 12,143)	( 18,444)
<b>籌資活動之現金流量</b>			
舉借長期借款		10,000	41,000
償還長期借款		-	( 31,000)
籌資活動之淨現金流入		10,000	10,000
本期現金及約當現金增加數		2,126	885
期初現金及約當現金餘額		23,763	22,878
期末現金及約當現金餘額		\$ 25,889	\$ 23,763

後附合併財務報表附註為本合併財務報告之一部分，請併同參閱。

董事長：謝宗翰



經理人：謝宗翰



會計主管：羅昭容





花王企業股份有限公司及子公司  
合併財務報表附註  
民國 106 年度及 105 年度

單位：新台幣仟元  
(除特別註明者外)

一、公司沿革

花王企業股份有限公司(以下簡稱「本公司」)於中華民國設立，本公司及子公司(以下統稱「本集團」)主要營業項目為經營印刷品、塑膠品、手工藝品、紙張、紙板及紙品製造加工及買賣。本公司股票於民國 85 年 4 月中旬起奉准於財團法人中華民國證券櫃檯買賣中心買賣。

二、通過財務報告之日期及程序

本合併財務報告已於民國 107 年 3 月 22 日經董事會通過發布。

三、新發布及修訂準則及解釋之適用

(一)已採用金融監督管理委員會(以下簡稱「金管會」)認可之新發布、修正後國際財務報導準則之影響

下表彙列金管會認可之民國 106 年適用之國際財務報導準則之新發布、修正及修訂之準則及解釋：

<u>新發布/修正/修訂準則及解釋</u>	<u>國際會計準則理事會 發布之生效日</u>
國際財務報導準則第 10 號、第 12 號及國際會計準則第 28 號之修正「投民國 105 年 1 月 1 日 資個體：適用合併報表之例外規定」	民國 105 年 1 月 1 日
國際財務報導準則第 11 號之修正「取得聯合營運權益之會計處理」	民國 105 年 1 月 1 日
國際財務報導準則第 14 號「管制遞延帳戶」	民國 105 年 1 月 1 日
國際會計準則第 1 號之修正「揭露倡議」	民國 105 年 1 月 1 日
國際會計準則第 16 號及第 38 號之修正「可接受之折舊及攤銷方法之闡民國 105 年 1 月 1 日 釋」	民國 105 年 1 月 1 日
國際會計準則第 16 號及第 41 號之修正「農業：生產性植物」	民國 105 年 1 月 1 日
國際會計準則第 19 號之修正「確定福利計畫：員工提撥金」	民國 103 年 7 月 1 日
國際會計準則第 27 號之修正「單獨財務報表之權益法」	民國 105 年 1 月 1 日
國際會計準則第 36 號之修正「非金融資產可回收金額之揭露」	民國 103 年 1 月 1 日
國際會計準則第 39 號之修正「衍生工具之約務更替與避險會計之持續民國 103 年 1 月 1 日 適用」	民國 103 年 1 月 1 日
國際財務報導解釋第 21 號「公課」	民國 103 年 1 月 1 日
2010-2012 週期之年度改善	民國 103 年 7 月 1 日

新發布/修正/修訂準則及解釋	國際會計準則理事會 發布之生效日
2011-2013週期之年度改善	民國103年7月1日
2012-2014週期之年度改善	民國105年1月1日
本集團經評估上述準則及解釋對本集團財務狀況與財務績效並無重大影響。	

(二) 尚未採用金管會認可之新發布、修正後國際財務報導準則之影響

下表彙列金管會認可之民國 107 年適用之國際財務報導準則之新發布、修正及修訂之準則及解釋：

新發布/修正/修訂準則及解釋	國際會計準則理事會 發布之生效日
國際財務報導準則第2號之修正「股份基礎給付交易之分類及衡量」	民國107年1月1日
國際財務報導準則第4號之修正「於國際財務報導準則第4號『保險合約』下國際財務報導準則第9號『金融工具』之適用」	民國107年1月1日
國際財務報導準則第9號「金融工具」	民國107年1月1日
國際財務報導準則第15號「客戶合約之收入」	民國107年1月1日
國際財務報導準則第15號之修正「國際財務報導準則第15號『客戶合約之收入』之闡釋」	民國107年1月1日
國際會計準則第7號之修正「揭露倡議」	民國106年1月1日
國際會計準則第12號之修正「未實現損失之遞延所得稅資產之認列」	民國106年1月1日
國際會計準則第40號之修正「投資性不動產之轉列」	民國107年1月1日
國際財務報導解釋第22號「外幣交易與預收(付)對價」	民國107年1月1日
2014-2016週期之年度改善-國際財務報導準則第1號「首次採用國際財務報導準則」	民國107年1月1日
2014-2016週期之年度改善-國際財務報導準則第12號「對其他個體之權益之揭露」	民國106年1月1日
2014-2016週期之年度改善-國際會計準則第28號「投資關聯企業及合資」	民國107年1月1日

除下列所述者外，本集團經評估上述準則及解釋對本集團財務狀況與財務績效並無重大影響：

國際財務報導準則第9號「金融工具」

- (1) 金融資產債務工具按企業之經營模式及合約現金流量特性判斷，可分為透過損益按公允價值衡量之金融資產、透過其他綜合損益按公允價值衡量之金融資產及按攤銷後成本衡量之金融資產；金融資產權益工具分類為透過損益按公允價值衡量之金融資產，除非企業作不可撤銷之選擇將非交易目的之權益工具的公允價值認列於其他綜合損益。
- (2) 金融資產債務工具之減損評估應採預期信用損失模式，於每一資產負債表日評估該工具之信用風險是否有顯著增加，以適用 12 個月之預

期信用損失或存續期間之預期信用損失(於發生減損前之利息收入按資產帳面總額估計);或是否業已發生減損,於發生減損後之利息收入按提列備抵呆帳後之帳面淨額估計。應收帳款(不包含重大財務組成部分)應按存續期間之預期信用損失衡量備抵損失。

於適用金管會認可之民國 107 年 IFRSs 版本時,本集團對於國際財務報導準則第 9 號(以下簡稱「IFRS 9」)係採用簡易追溯調整,對民國 107 年 1 月 1 日之重大影響彙總如下:

本集團將備供出售金融資產\$31,299 及以成本衡量之金融資產\$6,398,按 IFRS 9 分類規定,將非屬交易目的之權益工具作一個不可撤銷的選擇,調增透過其他綜合損益按公允價值衡量之金融資產\$37,697,並調增保留盈餘\$4,000 及調減其他權益\$4,000。

**(三) 國際會計準則理事會已發布但尚未經金管會認可之國際財務報導準則之影響**

下表彙列國際會計準則理事會已發布但尚未納入金管會認可之國際財務報導準則之新發布、修正及修訂之準則及解釋:

新發布/修正/修訂準則及解釋	國際會計準則理事會 發布之生效日
國際財務報導準則第9號之修正「具負補償之提前還款特性」	民國108年1月1日
國際財務報導準則第10號及國際會計準則第28號之修正「投資者與其關聯企業或合資間之資產出售或投入」	待國際會計準則理事會決定
國際財務報導準則第16號「租賃」	民國108年1月1日
國際財務報導準則第17號「保險合約」	民國110年1月1日
國際會計準則第19號之修正「計畫之修正、縮減或清償」	民國108年1月1日
國際會計準則第28號之修正「關聯企業與合資之長期權益」	民國108年1月1日
國際財務報導解釋第23號「不確定性之所得稅處理」	民國108年1月1日
2015-2017週期之年度改善	民國108年1月1日

本集團經評估上述準則及解釋對本集團財務狀況與財務績效並無重大影響。

**四、重大會計政策之彙總說明**

編製本合併財務報告所採用之主要會計政策說明如下。除另有說明外,此等政策在所有報導期間一致地適用。

**(一) 遵循聲明**

本合併財務報告係依據證券發行人財務報告編製準則與金管會認可之國際財務報導準則、國際會計準則、解釋及解釋公告(以下簡稱 IFRSs)編製。

**(二) 編製基礎**

1. 除下列重要項目外,本合併財務報告係按歷史成本編製:

- (1)按公允價值衡量之透過損益按公允價值衡量之金融資產。
- (2)按公允價值衡量之備供出售金融資產。
- (3)按退休基金資產減除確定福利義務現值之淨額認列之確定福利負債。

2. 編製符合 IFRSs 之財務報告需要使用一些重要會計估計,在應用本集團的

會計政策過程中亦需要管理階層運用其判斷，涉及高度判斷或複雜性之項目，或涉及合併財務報告之重大假設及估計之項目，請詳附註五說明。

### (三) 合併基礎

#### 1. 合併財務報告編製原則

- (1) 本集團將所有子公司納入合併財務報告編製之個體。子公司指受本集團控制之個體(包括結構型個體)，當本集團暴露於來自對該個體之參與之變動報酬或對該等變動報酬享有權利，且透過對該個體之權力有能力影響該等報酬時，本集團即控制該個體。子公司自本集團取得控制之日起納入合併財務報告，於喪失控制之日起終止合併。
- (2) 集團內公司間之交易、餘額及未實現損益業已銷除。子公司之會計政策已作必要之調整，與本集團採用之政策一致。
- (3) 損益及其他綜合損益各組成部分歸屬於母公司業主及非控制權益；綜合損益總額亦歸屬於母公司業主及非控制權益，即使因而導致非控制權益發生虧損餘額。
- (4) 對子公司持股之變動若未導致喪失控制(與非控制權益之交易)，係作為權益交易處理，亦即視為與業主間進行之交易。非控制權益之調整金額與所支付或收取對價之公允價值間之差額係直接認列於權益。
- (5) 當集團喪失對子公司之控制，對前子公司之剩餘投資係按公允價值重新衡量，並作為原始認列金融資產之公允價值或原始認列投資關聯企業或合資之成本，公允價值與帳面金額之差額認列為當期損益。對於先前認列於其他綜合損益與該子公司有關之所有金額，其會計處理與本集團若直接處分相關資產或負債之基礎相同，亦即如先前認列為其他綜合損益之利益或損失，於處分相關資產或負債時將被重分類為損益，則當喪失對子公司之控制時，將該利益或損失自權益重分類為損益。

#### 2. 列入合併財務報告之子公司：

投資公司 名稱	子公司名稱	業務性質	所持股權百分比		說明
			106年12月31日	105年12月31日	
本公司	同慶投資股份有限公司	投資業務	-	100%	(註)

註：本公司之子公司-同慶投資股份有限公司已於民國 106 年 12 月辦理解散清算完畢。

3. 未列入合併財務報告之子公司：無。
4. 子公司會計期間不同之調整及處理方式：無。
5. 重大限制：無。
6. 對本集團具重大性之非控制權益之子公司：無。

### (四) 外幣換算

本集團內每一個體之財務報告所列之項目，均係以該個體營運所處主要經濟環境之貨幣(即功能性貨幣)衡量。本合併財務報告係以本公司之功能性

貨幣「新台幣」作為表達貨幣列報。

1. 外幣交易採用交易日或衡量日之即期匯率換算為功能性貨幣，換算此等交易產生之換算差額認列為當期損益。
2. 外幣貨幣性資產及負債餘額，按資產負債表日之即期匯率評價調整，因調整而產生之換算差額認列為當期損益。
3. 外幣非貨幣性資產及負債餘額，屬透過損益按公允價值衡量者，按資產負債表日之即期匯率評價調整，因調整而產生之兌換差額認列為當期損益；屬透過其他綜合損益按公允價值衡量者，按資產負債表日之即期匯率評價調整，因調整而產生之兌換差額認列於其他綜合損益項目；屬非按公允價值衡量者，則按初始交易日之歷史匯率衡量。
4. 所有兌換損益於損益表之「其他利益及損失」列報。

#### (五) 資產負債區分流動及非流動之分類標準

1. 資產符合下列條件之一者，分類為流動資產：

- (1) 預期將於正常營業週期中實現該資產，或意圖將其出售或消耗者。
- (2) 主要為交易目的而持有者。
- (3) 預期於資產負債表日後十二個月內實現者。
- (4) 現金或約當現金，但於資產負債表日後至少十二個月交換或用以清償負債受到限制者除外。

本集團將所有不符合上述條件之資產分類為非流動。

2. 負債符合下列條件之一者，分類為流動負債：

- (1) 預期將於正常營業週期中清償者。
- (2) 主要為交易目的而持有者。
- (3) 預期於資產負債表日後十二個月內到期清償者。
- (4) 不能無條件將清償期限遞延至資產負債表日後至少十二個月者。負債之條款，可能依交易對方之選擇，以發行權益工具而導致清償者，不影響其分類。

本集團將所有不符合上述條件之負債分類為非流動。

#### (六) 透過損益按公允價值衡量之金融資產

1. 透過損益按公允價值衡量之金融資產係指持有供交易之金融資產或原始認列時被指定為透過損益按公允價值衡量之金融資產。金融資產若在取得時主要係為短期內出售，則分類為持有供交易之金融資產。
2. 本集團對於符合交易慣例之透過損益按公允價值衡量之金融資產係採用交易日會計。
3. 透過損益按公允價值衡量之金融資產，於原始認列時按公允價值衡量，相關交易成本則認列為當期損益。續後按公允價值衡量，其公允價值之變動認列於當期損益。

#### (七) 備供出售金融資產

1. 備供出售金融資產係指定為備供出售或未被分類為任何其他類別之非衍

生金融資產。

2. 本集團對於符合交易慣例之備供出售金融資產係採用交易日會計。
3. 備供出售金融資產於原始認列時按其公允價值加計交易成本衡量，續後按公允價值衡量，其公允價值之變動認列於其他綜合損益。對於持有無活絡市場公開報價之權益工具投資，或與此種無活絡市場公開報價權益工具連結且須以交付該等權益工具交割之衍生工具，當其公允價值無法可靠衡量時，本集團將其列報為「以成本衡量之金融資產」。

#### (八)放款及應收款

應收帳款係屬原始產生之放款及應收款，係在正常營業過程中就商品銷售或服務提供所產生之應收客戶款項。於原始認列時按公允價值衡量，後續採有效利息法按攤銷後成本扣除減損後之金額衡量。惟屬未付息之短期應收帳款，因折現影響不重大，後續以原始發票金額衡量。

#### (九)金融資產減損

1. 本集團於每一資產負債表日，評估是否已經存在減損之任何客觀證據，顯示某一或一組金融資產於原始認列後發生一項或多項事項（即「損失事項」），且該損失事項對一金融資產或一組金融資產之估計未來現金流量具有能可靠估計之影響。
2. 本集團用以決定是否存在減損損失之客觀證據的政策如下：
  - (1) 發行人或債務人之重大財務困難；
  - (2) 違約，諸如利息或本金支付之延滯或不償付；
  - (3) 本集團因與債務人財務困難相關之經濟或法律理由，給予債務人原不可能考量之讓步；
  - (4) 債務人將進入破產或其他財務重整之可能性大增；
  - (5) 由於財務困難而使該金融資產之活絡市場消失；
  - (6) 可觀察到之資料顯示，一組金融資產之估計未來現金流量於該等資產原始認列後發生可衡量之減少，雖然該減少尚無法認定係屬該組中之某個別金融資產，該等資料包括該組金融資產之債務人償付狀況之不利變化，或與該組金融資產中資產違約有關之全國性或區域性經濟情況；
  - (7) 發行人所處營運之技術、市場、經濟或法令環境中所發生具不利影響之重大改變的資訊，且該證據顯示可能無法收回該權益投資之投資成本；或
  - (8) 權益工具投資之公允價值大幅或持久性下跌至低於成本。
3. 本集團經評估當已存在減損之客觀證據，且已發生減損損失時，按以下各類別處理：
  - (1) 以攤銷後成本衡量之金融資產  
係以該資產帳面金額與估計未來現金流量按該金融資產原始有效利率折現之現值間之差額，認列減損損失於當期損益。當後續期間減損損失金額減少，且該減少能客觀地與認列減損後發生之事項相連結，則先前認列之減損損失在未認列減損情況下於迴轉日應有之攤銷後成本

之限額內於當期損益迴轉。認列及迴轉減損損失之金額係藉由備抵帳戶調整資產之帳面金額。

(2)以成本衡量之金融資產

係以該資產帳面金額與估計未來現金流量按類似金融資產之現時市場報酬率折現之現值間之差額，認列減損損失於當期損益。此類減損損失續後不得迴轉。認列減損損失之金額係藉由備抵帳戶調整資產之帳面金額。

(十)金融資產之除列

當本集團對收取來自金融資產現金流量之合約權利失效時，將除列金融資產。

(十一)存貨

存貨按成本與淨變現價值孰低者衡量，成本依加權平均法決定。製成品及在製品之成本包括原料、直接人工、其他直接成本及生產相關之製造費用（按正常產能分攤），惟不包括借款成本。比較成本與淨變現價值孰低時，採逐項比較法，淨變現價值係指在正常營業過程中之估計售價減除至完工尚須投入之估計成本及相關變動銷售費用後之餘額。

(十二)不動產、廠房及設備

1. 不動產、廠房及設備係以取得成本為入帳基礎，並將購建期間之有關利息資本化。
2. 後續成本只有在與該項目有關之未來經濟效益很有可能流入本集團，且該項目之成本能可靠衡量時，才包括在資產之帳面金額或認列為一項單獨資產。被重置部分之帳面金額應除列。所有其他維修費用於發生時認列為當期損益。
3. 不動產、廠房及設備之後續衡量採成本模式，除土地不提列折舊外，其他按估計耐用年限以直線法計提折舊。不動產、廠房及設備各項組成若屬重大，則單獨提列折舊。
4. 本集團於每一財務年度結束日對各項資產之殘值、耐用年限及折舊方法進行檢視，若殘值及耐用年限之預期值與先前之估計不同時，或資產所含之未來經濟效益之預期消耗型態已有重大變動，則自變動發生日起依國際會計準則第8號「會計政策、會計估計變動及錯誤」之會計估計變動規定處理。各項資產之耐用年限如下：

房屋及建築	5年～35年
機器設備	3年～10年
運輸設備	5年
辦公設備	3年～5年
其他設備	3年～8年

### (十三) 無形資產

#### 商標權

單獨取得之商標權以取得成本認列。商標權為有限耐用年限資產，依直線法按估計耐用年限 3~10 年攤銷。

### (十四) 非金融資產減損

本集團於資產負債表日針對有減損跡象之資產，估計其可回收金額，當可回收金額低於其帳面價值時，則認列減損損失。可回收金額係指一項資產之公允價值減處分成本或其使用價值，兩者較高者。當以前年度已認列資產減損之情況不存在或減少時，則迴轉減損損失，惟迴轉減損損失而增加之資產帳面金額，不超過該資產若未認列減損損失情況下減除折舊或攤銷後之帳面金額。

### (十五) 借款

借款於原始認列時按公允價值扣除交易成本後之全額衡量，後續就扣除交易成本後之價款與贖回價值之任何差額採有效利息法按攤銷後成本於借款期間內衡量。

### (十六) 應付帳款及票據

應付帳款及票據係在正常營業過程中自供應商取得商品或勞務而應支付之義務。於原始認列時按公允價值衡量，後續採有效利息法按攤銷後成本衡量。惟屬未付息之短期應付帳款，因折現影響不重大，後續以原始發票金額衡量。

### (十七) 金融負債之除列

本集團於合約所載之義務履行、取消或到期時，除列金融負債。

### (十八) 員工福利

#### 1. 短期員工福利

短期員工福利係以預期支付之非折現金額衡量，並於相關服務提供時認列為費用。

#### 2. 退休金

##### (1) 確定提撥計畫

對於確定提撥計畫，係依權責發生基礎將應提撥之退休基金數額認列為當期之退休金成本。預付提撥金於可退還現金或減少未來給付之範圍內認列為資產。

##### (2) 確定福利計畫

A. 確定福利計畫下之淨義務係以員工當期或過去服務所賺得之未來福利金額折現計算，並以資產負債表日之確定福利義務現值減除計畫資產之公允價值。確定福利淨義務每年由精算師採用預計單位福利法計算，折現率係使用政府公債(於資產負債表日)之市



場殖利率。

B. 確定福利計畫產生再衡量數於發生當期認列於其他綜合損益，並表達於保留盈餘。

C. 前期服務成本之相關費用立即認列為損益。

### 3. 員工酬勞及董監酬勞

員工酬勞及董監事酬勞係於具法律或推定義務且金額可合理估計時，認列為費用及負債。嗣後決議實際配發金額與估列金額有差異時，則按會計估計變動處理。另以股票發放員工酬勞者，計算股數之基礎為董事會決議日前一收盤價。

## (十九) 所得稅

1. 所得稅費用包含當期及遞延所得稅。除與列入其他綜合損益或直接列入權益之項目有關之所得稅分別列入其他綜合損益或直接列入權益外，所得稅係認列於損益。
2. 本集團根據營運及產生應課稅所得之所在國家在資產負債表日已立法或已實質性立法之稅率計算當期所得稅。管理階層就適用所得稅相關法規定期評估所得稅申報之狀況，並在適用情況下根據預期須向稅捐機關支付之稅款估列所得稅負債。未分配盈餘依所得稅法加徵 10% 之所得稅，嗣盈餘產生年度之次年度於股東會通過盈餘分派案後，始就實際盈餘之分派情形，認列 10% 之未分配盈餘所得稅費用。
3. 遞延所得稅採用資產負債表法，按資產及負債之課稅基礎與其於合併資產負債表之帳面金額所產生之暫時性差異認列。源自於原始認列之商譽所產生之遞延所得稅負債則不予認列，若遞延所得稅源自於交易（不包括企業合併）中對資產或負債之原始認列，且在交易當時未影響會計利潤或課稅所得（課稅損失），則不予認列。若投資子公司產生之暫時性差異，本集團可以控制暫時性差異迴轉之時點，且暫時性差異很有可能於可預見之未來不會迴轉者則不予認列。遞延所得稅採用在資產負債表日已立法或已實質性立法，並於有關之遞延所得稅資產實現或遞延所得稅負債清償時預期適用之稅率（及稅法）為準。
4. 遞延所得稅資產於暫時性差異很有可能用以抵減未來應課稅所得之範圍內認列，並於每一資產負債表日重評估未認列及已認列之遞延所得稅資產。
5. 當有法定執行權將所認列之當期所得稅資產及負債金額互抵且有意圖以淨額基礎清償或同時實現資產及清償負債時，始將當期所得稅資產及當期所得稅負債互抵；當有法定執行權將當期所得稅資產及當期所得稅負債互抵，且遞延所得稅資產及負債由同一稅捐機關課徵所得稅之同一納稅主體、或不同納稅主體產生但各主體意圖以淨額基礎清償或同時實現資產及清償負債時，始將遞延所得稅資產及負債互抵。

## (二十) 股本

1. 普通股分類為權益。直接歸屬於發行新股或認股權之增額成本以扣除

所得稅後之淨額於權益中列為價款減項。

2. 本集團買回已發行股票時，將所支付之對價包括任何可直接歸屬之增額成本以稅後淨額認列為股東權益之減項。買回之股票後續再發行時，所收取之對價扣除任何可直接歸屬之增額成本及所得稅影響後與帳面價值之差額認列為股東權益之調整。

#### (二十一) 收入認列

本集團製造並銷售紙品加工及印刷等相關產品。收入係正常營業活動中對集團外顧客銷售商品已收或應收對價之公允價值，以扣除營業稅、銷貨退回、數量折扣及折讓之淨額表達。商品銷售於商品交付予買方、銷貨金額能可靠衡量且未來經濟效益很有可能流入企業時認列收入。當與所有權相關之重大風險與報酬已移轉予顧客，本集團對商品既不持續參與管理亦未維持有效控制且顧客根據銷售合約接受商品，或有客觀證據顯示所有接受條款均已符合時，商品交付方屬發生。

#### (二十二) 營運部門

本集團營運部門資訊與提供給主要營運決策者之內部管理報告採一致之方式報導。主要營運決策者負責分配資源予營運部門並評估其績效，經辨識本集團之主要營運決策者為董事會。

### 五、重大會計判斷、估計及假設不確定性之主要來源

本集團編製本合併財務報告時，管理階層已運用其判斷以決定所採用之會計政策，並依據資產負債表日當時之情況對於未來事件之合理預期以作出會計估計及假設。所作出之重大會計估計與假設可能與實際結果存有差異，將考量歷史經驗及其他因子持續評估及調整。該等估計及假設具有導致資產及負債帳面金額於下個財務年度重大調整之風險。請詳下列對重大會計判斷、估計與假設不確定性之說明：

#### (一) 會計政策採用之重要判斷

無。

#### (二) 重要會計估計及假設

##### 1. 存貨之評價

由於存貨須以成本與淨變現價值孰低者計價，故本集團必須運用判斷及估計決定資產負債表日存貨之淨變現價值。本集團評估資產負債表日存貨因正常損耗、過時陳舊或無市場銷售價值之金額，並將存貨成本沖減至淨變現價值。此存貨評價主要係依未來特定期間內之產品需求為估計基礎，故可能產生重大變動。

民國 106 年 12 月 31 日，本集團存貨之帳面金額為 \$13,619。

##### 2. 不動產、廠房及設備減損評估

資產減損評估過程中，本集團需依賴主觀判斷並依據資產使用模式及產業特性，決定特定資產群組之獨立現金流量、資產耐用年數及未來可能產生

之收益與費損，任何由於經濟狀況之變遷或集團策略所帶來的估計改變均可能在未來造成重大減損。

民國 106 年 12 月 31 日，本集團認列減損損失後之不動產、廠房及設備為 \$319,095。

#### 六、重要會計項目之說明

##### (一) 現金

	106年12月31日	105年12月31日
庫存現金	\$ 240	\$ 240
支票存款及活期存款	25,649	23,523
	<u>\$ 25,889</u>	<u>\$ 23,763</u>

1. 本集團往來之金融機構信用品質良好，且本集團與多家金融機構往來以分散信用風險，預期發生違約之可能性甚低。

2. 本集團未有將現金提供質押之情形。

##### (二) 透過損益按公允價值衡量之金融資產

項 目	106年12月31日	105年12月31日
流動項目：		
持有供交易之金融資產		
上市櫃公司股票	\$ 14,345	\$ 15,593
評價調整	( 2,282)	( 2,681)
	<u>\$ 12,063</u>	<u>\$ 12,912</u>

1. 本集團持有供交易之金融資產於民國 106 年及 105 年度認列之淨損失分別為 \$13 及 \$382。

2. 本集團未有將透過損益按公允價值衡量之金融資產提供質押之情形。

##### (三) 備供出售金融資產

項 目	106年12月31日	105年12月31日
非流動項目：		
公發公司股票	\$ 31,299	\$ 20,756
評價調整	-	-
合計	<u>\$ 31,299</u>	<u>\$ 20,756</u>

本集團未有將備供出售金融資產提供質押之情形。

##### (四) 以成本衡量之金融資產

項 目	106年12月31日	105年12月31日
非流動項目：		
非上市櫃公司股票	\$ 10,398	\$ 10,398
累積減損—以成本衡量之金融資產	( 4,000)	-
合計	<u>\$ 6,398</u>	<u>\$ 10,398</u>

1. 民國 106 年度兆亮綠能股份有限公司因營運不佳，本集團經評估後，對所持有之股權認列\$4,000 之減損損失。
2. 本集團持有之非上市櫃公司股票投資依據投資之意圖應分類為備供出售金融資產，惟因該標的非於活絡市場公開交易，且無法取得足夠之類似公司之產業資訊及被投資公司之相關財務資訊，因此無法合理可靠衡量該些標的之公允價值，因此分類為「以成本衡量之金融資產」。
3. 本集團未有將以成本衡量之金融資產提供質押之情況。

(五) 應收票據及帳款

	<u>106年12月31日</u>	<u>105年12月31日</u>
應收票據淨額	\$ 4,031	\$ 6,406
應收帳款	56,072	47,862
減：備抵呆帳	( 983)	( 1,081)
應收帳款淨額	55,089	46,781
應收票據及帳款淨額	<u>\$ 59,120</u>	<u>\$ 53,187</u>

1. 本集團之應收帳款及應收票據未逾期且未減損者依據本集團之授信標準的信用品質資訊如下：

	<u>106年12月31日</u>	<u>105年12月31日</u>
群組A	<u>\$ 59,094</u>	<u>\$ 53,117</u>

註：群組 A 係經評估信用等級優良者。

2. 已逾期但未減損之金融資產之帳齡分析如下：

	<u>106年12月31日</u>	<u>105年12月31日</u>
30天內	\$ 26	\$ -
30-90天	-	25
91-180天	-	45
	<u>\$ 26</u>	<u>\$ 70</u>

以上係以逾期天數為基準進行之帳齡分析。

3. 已減損金融資產之變動分析：

(1) 於民國 106 年及 105 年 12 月 31 日止，本公司已減損之應收帳款金額分別為\$983 及\$1,081。

(2) 備抵呆帳變動表如下：

	<u>106年</u>	<u>105年</u>
	<u>個別評估</u>	<u>個別評估</u>
	<u>之減損損失</u>	<u>之減損損失</u>
1月1日	\$ 1,081	\$ 1,081
減損損失迴轉	( 98)	-
12月31日	<u>\$ 983</u>	<u>\$ 1,081</u>

4. 本集團並未持有任何的擔保品。

(六)存貨

	106年12月31日		
	成本	備抵跌價損失	帳面金額
原料	\$ 1,709	(\$ 620)	\$ 1,089
在製品	9,915	( 2,397)	7,518
製成品	6,072	( 1,406)	4,666
物料	346	-	346
合計	<u>\$ 18,042</u>	<u>(\$ 4,423)</u>	<u>\$ 13,619</u>

	105年12月31日		
	成本	備抵跌價損失	帳面金額
原料	\$ 1,951	(\$ 587)	\$ 1,364
在製品	8,821	( 2,140)	6,681
製成品	7,561	( 2,934)	4,627
物料	374	-	374
合計	<u>\$ 18,707</u>	<u>(\$ 5,661)</u>	<u>\$ 13,046</u>

1. 上項所列存貨均未提供擔保。

2. 本集團當期認列為費損之存貨成本：

	106年度	105年度
已出售存貨成本	\$ 168,327	\$ 184,834
存貨(回升利益)跌價損失	( 1,238)	224
出售下腳及廢料收入	( 1,718)	( 1,510)
	<u>\$ 165,371</u>	<u>\$ 183,548</u>

本集團陸續報廢及出售部分呆滯存貨，因而民國 106 年度產生市價回升利益。

(以下空白)

(七) 不動產、廠房及設備

	土地	房屋及建築	機器設備	運輸設備	辦公設備	其他	未完工程 及待驗設備	合計
<u>106年1月1日</u>								
成本	\$ 263,501	\$ 81,053	\$ 137,709	\$ 200	\$ 2,574	\$ 6,178	\$ -	\$ 491,215
累計折舊及減損	-	( 35,360)	( 126,202)	( 144)	( 1,144)	( 3,188)	-	( 166,038)
	<u>\$ 263,501</u>	<u>\$ 45,693</u>	<u>\$ 11,507</u>	<u>\$ 56</u>	<u>\$ 1,430</u>	<u>\$ 2,990</u>	<u>\$ -</u>	<u>\$ 325,177</u>
<u>106年</u>								
1月1日	\$ 263,501	\$ 45,693	\$ 11,507	\$ 56	\$ 1,430	\$ 2,990	\$ -	\$ 325,177
增添	-	-	84	-	-	-	1,891	1,975
移轉	-	-	1,891	-	-	-	( 1,891)	-
減損	-	-	-	-	-	( 145)	-	( 145)
折舊費用	-	( 2,548)	( 3,905)	( 33)	( 701)	( 725)	-	( 7,912)
12月31日	<u>\$ 263,501</u>	<u>\$ 43,145</u>	<u>\$ 9,577</u>	<u>\$ 23</u>	<u>\$ 729</u>	<u>\$ 2,120</u>	<u>\$ -</u>	<u>\$ 319,095</u>
<u>106年12月31日</u>								
成本	\$ 263,501	\$ 80,852	\$ 139,684	\$ 200	\$ 2,433	\$ 5,811	\$ -	\$ 492,481
累計折舊及減損	-	( 37,707)	( 130,107)	( 177)	( 1,704)	( 3,691)	-	( 173,386)
	<u>\$ 263,501</u>	<u>\$ 43,145</u>	<u>\$ 9,577</u>	<u>\$ 23</u>	<u>\$ 729</u>	<u>\$ 2,120</u>	<u>\$ -</u>	<u>\$ 319,095</u>

	土地	房屋及建築	機器設備	運輸設備	辦公設備	其他	未完工程 及待驗設備	合計
<u>105年1月1日</u>								
成本	\$ 263,501	\$ 78,099	\$ 131,327	\$ 200	\$ 558	\$ 3,435	\$ -	\$ 477,120
累計折舊及減損	-	( 32,936)	( 117,478)	( 111)	( 463)	( 2,691)	-	( 153,679)
	<u>\$ 263,501</u>	<u>\$ 45,163</u>	<u>\$ 13,849</u>	<u>\$ 89</u>	<u>\$ 95</u>	<u>\$ 744</u>	<u>\$ -</u>	<u>\$ 323,441</u>
<u>105年</u>								
1月1日	\$ 263,501	\$ 45,163	\$ 13,849	\$ 89	\$ 95	\$ 744	\$ -	\$ 323,441
增添	-	381	2,553	-	126	2,743	1,913	7,716
移轉	-	2,573	3,829	-	1,890	-	( 1,913)	6,379
折舊費用	-	( 2,424)	( 8,724)	( 33)	( 681)	( 497)	-	( 12,359)
12月31日	<u>\$ 263,501</u>	<u>\$ 45,693</u>	<u>\$ 11,507</u>	<u>\$ 56</u>	<u>\$ 1,430</u>	<u>\$ 2,990</u>	<u>\$ -</u>	<u>\$ 325,177</u>
<u>105年12月31日</u>								
成本	\$ 263,501	\$ 81,053	\$ 137,709	\$ 200	\$ 2,574	\$ 6,178	\$ -	\$ 491,215
累計折舊及減損	-	( 35,360)	( 126,202)	( 144)	( 1,144)	( 3,188)	-	( 166,038)
	<u>\$ 263,501</u>	<u>\$ 45,693</u>	<u>\$ 11,507</u>	<u>\$ 56</u>	<u>\$ 1,430</u>	<u>\$ 2,990</u>	<u>\$ -</u>	<u>\$ 325,177</u>

以不動產及廠房提供擔保之資訊，請詳附註八之說明。

(八) 催收款項

	106年12月31日	105年12月31日
催收帳款	\$ 6,096	\$ 6,096
減：備抵呆帳	( 6,096)	( 6,096)
	<u>\$ -</u>	<u>\$ -</u>

(九) 其他應付款

	106年12月31日	105年12月31日
應付加工費	\$ 10,014	\$ 8,582
應付薪資	2,521	2,934
應付耗材費用	1,926	1,731
其他	8,647	7,118
	<u>\$ 23,108</u>	<u>\$ 20,365</u>

(十) 長期借款

借款性質	借款期間及還款方式	利率區間	擔保品	106年12月31日
銀行擔保借款	自105年5月9日至 108年5月9日，並 按月付息	1.88%	土地及建築物	<u>\$ 50,000</u>
借款性質	借款期間及還款方式	利率區間	擔保品	105年12月31日
銀行擔保借款	自105年5月9日至 108年5月9日，並 按月付息	1.88%	土地及建築物	<u>\$ 40,000</u>

本公司未動用借款額度明細如下：

	106年12月31日	105年12月31日
浮動利率		
一年以上到期	<u>\$ 150,000</u>	<u>\$ 160,000</u>

本公司之流動性風險請詳附註十二、(二)3.(3)。

(十一) 退休金

- 1.(1)本集團依據「勞動基準法」之規定，訂有確定福利之退休辦法，適用於民國94年7月1日實施「勞工退休金條例」前所有正式員工之服務年資，以及於實施「勞工退休金條例」後選擇繼續適用勞動基準法員工之後續服務年資。員工符合退休條件者，退休金之支付係根據服務年資及退休前6個月之平均薪資計算，15年以內(含)的服務年資每滿一年給予兩個基數，超過15年之服務年資每滿一年給予一個基數，惟累積最高以45個基數為限。本公司自99年11月起按月就薪資總額20%提撥退休基金，以勞工退休準備金監督委員會之名義專戶儲存於台灣銀行。另本公司於每年年度終了前，估算前項勞工退休準備金專戶餘額，若該餘額不足給付次一年度內預估



符合退休條件之勞工依前述計算之退休金數額，本公司將於次年度三月底前一次提撥其差額。

(2) 資產負債表認列之金額如下：

	<u>106年12月31日</u>	<u>105年12月31日</u>
確定福利義務現值	\$ 10,706	\$ 12,666
計畫資產公允價值	( 3,461)	( 5,610)
淨確定福利負債	<u>\$ 7,245</u>	<u>\$ 7,056</u>

(3) 淨確定福利負債之變動如下：

	<u>確定福利 義務現值</u>	<u>計畫資產 公允價值</u>	<u>淨確定 福利負債</u>
106年度			
1月1日餘額	\$ 12,666	(\$ 5,610)	\$ 7,056
當期服務成本	180	-	180
利息收入(費用)	158	( 82)	76
	<u>13,004</u>	<u>( 5,692)</u>	<u>7,312</u>
再衡量數：			
計畫資產報酬	-	35	35
人口統計假設變動影響	736	-	736
財務假設變動影響數	-	-	-
經驗調整	893	-	893
	<u>1,629</u>	<u>35</u>	<u>1,664</u>
提撥退休基金	-	( 1,731)	( 1,731)
支付退休金	( 3,927)	3,927	-
	<u>( 3,927)</u>	<u>2,196</u>	<u>( 1,731)</u>
12月31日餘額	<u>\$ 10,706</u>	<u>(\$ 3,461)</u>	<u>\$ 7,245</u>

(以下空白)

	確定福利 義務現值	計畫資產 公允價值	淨確定 福利負債
105年度			
1月1日餘額	\$ 9,640	(\$ 3,572)	\$ 6,068
當期服務成本	146	-	146
利息收入(費用)	145	(69)	76
	<u>9,931</u>	<u>(3,641)</u>	<u>6,290</u>
再衡量數：			
計畫資產報酬	-	37	37
人口統計假設變動影響	1,860	-	1,860
財務假設變動影響數	541	-	541
經驗調整	334	-	334
	<u>2,735</u>	<u>37</u>	<u>2,772</u>
提撥退休基金	-	(2,006)	(2,006)
支付退休金	-	-	-
	<u>-</u>	<u>(2,006)</u>	<u>(2,006)</u>
12月31日餘額	<u>\$ 12,666</u>	<u>(\$ 5,610)</u>	<u>\$ 7,056</u>

(4) 本集團之確定福利退休計畫基金資產，係由臺灣銀行按該基金年度投資運用計畫所定委託經營項目之比例及金額範圍內，依勞工退休基金收支保管及運用辦法第六條之項目（即存放國內外之金融機構，投資國內外上市、上櫃或私募之權益證券及投資國內外不動產之證券化商品等）辦理委託經營，相關運用情形係由勞工退休基金監理會進行監督。該基金之運用，其每年決算分配之最低收益，不得低於依當地銀行二年定期存款利率計算之收益，若有不足，則經主管機關核准後由國庫補足。因本公司無權參與該基金之運作及管理，故無法依國際會計準則第19號第142段規定揭露計畫資產公允價值之分類。106年及105年12月31日構成該基金總資產之公允價值，請詳政府公告之各年度之勞工退休基金運用報告。

(5) 有關退休金之精算假設彙總如下：

	106年度	105年度
折現率	<u>1.25%</u>	<u>1.25%</u>
未來薪資增加率	<u>1.00%</u>	<u>1.00%</u>

對於未來死亡率之假設係按照各國已公布的統計數字及經驗估計。因採用之主要精算假設變動而影響之確定福利義務現值分析如下：

	折現率		未來薪資增加率	
	增加0.25%	減少0.25%	增加0.25%	減少0.25%
106年12月31日				
對確定福利義務現值之影	(\$ 318)	\$ 331	\$ 325	(\$ 314)
105年12月31日				
對確定福利義務現值之影	(\$ 353)	\$ 367	\$ 359	(\$ 348)

上述之敏感度分析係基於其他假設不變的情況下分析單一假設變動之影響。實務上許多假設的變動則可能是連動的。敏感度分析係與計算資產負債表之淨退休金負債所採用的方法一致。

本期編製敏感度分析所使用之方法與假設與前期相同。

(6)本集團於民國 106 年度預計支付予退休計畫之提撥金為\$1,420。

(7)截至 106 年 12 月 31 日，該退休計畫之加權平均存續期間為 12.1 年。退休金支付之到期分析如下：

短於1年	\$	317
1-2年		303
2-5年		1,398
5年以上		1,476
	\$	<u>3,494</u>

2.(1)自民國 94 年 7 月 1 日起，本集團依據「勞工退休金條例」，訂有確定提撥之退休辦法，適用於本國籍之員工。本集團就員工選擇適用「勞工退休金條例」所定之勞工退休金制度部分，每月按薪資之 6% 提繳勞工退休金至勞保局員工個人帳戶，員工退休金之支付依員工個人之退休金專戶及累積收益之金額採月退休金或一次退休金方式領取。

(2)民國 106 年及 105 年度，本集團依上開退休金辦法認列之退休金成本分別為\$1,709 及\$1,670。

## (十二)股本

1. 民國 106 年 12 月 31 日止，本公司額定資本額為\$600,000，分為 60,000 仟股，實收資本額為\$513,216，每股面額 10 元。本公司已發行股份之股款均已收訖。

本公司普通股於民國 106 年及 105 年 12 月 31 日流通在外股數均為 48,491 仟股。

### 2. 庫藏股

(1)股份收回原因及其數量：

		106年12月31日	
		股數	帳面金額
持有股份之公司名稱	收回原因	(仟股)	
本公司	經營管理考量	2,831	\$ 53,839
		105年12月31日	
		股數	帳面金額
持有股份之公司名稱	收回原因	(仟股)	
子公司-同慶投資股份有限公司	經營管理考量	2,831	\$ 53,839

(2)原由本公司之子公司-同慶投資股份有限公司持有之庫藏股，因該子公司已於民國 106 年度 12 月完成解散清算，故該股票轉列至本公司持有。

(3)證券交易法規定公司對買回發行在外股份之數量比例，不得超過公司已發行股份總數百分之十，收買股份之總金額，不得逾保留盈餘加計發行股份溢價及已實現之資本公積金額。

(4)本公司持有之庫藏股票依證券交易法規定不得質押，於未轉讓前亦不得享有股東權利。

### (十三) 資本公積

依公司法規定，超過票面金額發行股票所得之溢額及受領贈與之所得之資本公積，除得用於彌補虧損外，於公司無累積虧損時，按股東原有股份之比例發給新股或現金。另依證券交易法之相關規定，以上開資本公積撥充資本時，每年以其合計數不超過實收資本額百分之十為限。公司非於盈餘公積填補資本虧損仍有不足時，不得以資本公積補充之。

### (十四) 保留盈餘

1. 依本公司章程規定，年度總決算如有盈餘，除依法完納一切稅捐外，應先彌補以往年度虧損，次提列10%為法定盈餘公積，如尚有盈餘，應依股東會決議保留或分派之。
2. 公司股利政策如下：因本公司所營事業兼有成長期及成熟期階段，未來發展空間仍大，為因應未來發展之需，股利政策採穩健原則分派，以股票股利為主，當年度所分配之股利中，以0~50%為現金股利，0~100%為股票股利方式發放。惟得視業務或轉投資需求、股市狀況及相關因素的予調整發放之比例。
3. 法定盈餘公積除彌補公司虧損及按股東原有股份之比例發給新股或現金外，不得使用之，惟發給新股或現金者，以該項公積超過實收資本額百分之二十五之部分為限。
4. 本公司分派盈餘時，依法令規定須就當年度資產負債表日之其他權益項目借方餘額提列特別盈餘公積始得分派，嗣後其他權益項目借方餘額迴轉時，迴轉金額得列入可供分派盈餘中。
5. 本公司分別於民國106年6月26日及105年6月30日，經股東會決議通過民國105年及104年度盈虧撥補案，惟民國105年及104年度均為待彌補虧損，故無盈餘可供分配。有關董事會通過及股東會決議盈虧撥補案情形，請至公開資訊觀測站查詢。
6. 本公司於民國107年3月22日經董事會提議民國106年度盈虧撥補案，擬迴轉特別盈餘公積\$26,481，並擬以法定盈餘公積\$10,965彌補虧損。前述民國106年度盈虧撥補案截至民國107年3月22日止，尚未經股東會決議。
7. 本公司於民國107年3月22日經董事會提議擬辦理減資\$172,842以彌補虧損。前述減資彌補虧損案截至民國107年3月22日止，尚未經股東會決議。
8. 有關員工酬勞及董監酬勞資訊，請詳附註六、(十八)。

(十五) 其他收入

	<u>106年度</u>	<u>105年度</u>
股利收入	\$ 2,020	\$ 1,589
利息收入	5	11
其他收入	<u>580</u>	<u>552</u>
合計	<u>\$ 2,605</u>	<u>\$ 2,152</u>

(十六) 其他利益及損失

	<u>106年度</u>	<u>105年度</u>
透過損益按公允價值衡量之金融資產淨損	(\$ 32)	(\$ 579)
淨外幣兌換利益	( 3)	-
處分投資利益	19	197
什項支出	( 27)	-
不動產、廠房及設備減損損失	( 145)	-
金融資產減損損失	( 4,000)	-
合計	<u>(\$ 4,188)</u>	<u>(\$ 382)</u>

(十七) 費用性質之額外資訊

	<u>106年度</u>		
	<u>屬於營業 成本者</u>	<u>屬於營業 費用者</u>	<u>合計</u>
員工福利費用	\$ 35,288	\$ 20,748	\$ 56,036
耗用之原料及物料	56,748	-	56,748
製成品及在製品存貨之變動	139	-	139
不動產、廠房及設備折舊費用	6,239	1,673	7,912
攤銷費用	144	277	421
運輸費用	1,182	3,133	4,315
加工費用	44,830	-	44,830
其他費用	<u>20,801</u>	<u>6,381</u>	<u>27,182</u>
營業成本及營業費用	<u>\$ 165,371</u>	<u>\$ 32,212</u>	<u>\$ 197,583</u>

	105年度		
	屬於營業	屬於營業	合計
	成本者	費用者	
員工福利費用	\$ 32,020	\$ 18,192	\$ 50,212
耗用之原料及物料	55,905	-	55,905
製成品及在製品存貨之變動	2,543	-	2,543
不動產、廠房及設備折舊費用	10,779	1,580	12,359
攤銷費用	40	76	116
運輸費用	1,397	2,533	3,930
加工費用	51,501	-	51,501
其他費用	29,363	8,803	38,166
營業成本及營業費用	<u>\$ 183,548</u>	<u>\$ 31,184</u>	<u>\$ 214,732</u>

(十八) 員工福利費用

	106年度		
	屬於營業	屬於營業	合計
	成本者	費用者	
薪資費用	\$ 28,460	\$ 17,409	\$ 45,869
勞健保費用	2,592	1,333	3,925
退休金費用	1,204	761	1,965
其他用人費用	3,032	1,245	4,277
	<u>\$ 35,288</u>	<u>\$ 20,748</u>	<u>\$ 56,036</u>

	105年度		
	屬於營業	屬於營業	合計
	成本者	費用者	
薪資費用	\$ 25,659	\$ 15,292	\$ 40,951
勞健保費用	2,618	1,195	3,813
退休金費用	1,216	676	1,892
其他用人費用	2,527	1,029	3,556
	<u>\$ 32,020</u>	<u>\$ 18,192</u>	<u>\$ 50,212</u>

註：本集團於民國 106 年及 105 年員工人數分別為 82 人及 86 人。

1. 依本公司章程規定，本公司依當年度獲利狀況扣除累積虧損後，如尚有餘額，應提撥員工酬勞 1%，董事及監察人酬勞不高於 1%。
2. 本公司民國 106 年及 105 年度均為待彌補虧損，故無估列員工酬勞及董監酬勞。本公司董事會通過及股東會決議之相關資訊可至公開資訊觀測站查詢。

(十九) 所得稅

1. 所得稅費用

民國 106 年及 105 年度當期所得稅及遞延所得稅均為 \$0。

2. 所得稅費用與會計利潤關係

	106年度	105年度
稅前淨損按法定稅率計算之所得稅	(\$ 1,171)	(\$ 1,635)
按稅法規定應剔除項目之所得稅影響	474	( 59)
課稅損失未認列遞延所得稅資產	697	1,694
所得稅費用	\$ -	\$ -

3. 本集團尚未使用之課稅損失之有效期限及未認列遞延所得稅資產相關金額如下：

106年12月31日					
發生年度	申報數/核定數	尚未抵減金額	未認列遞延所		最後扣抵年度
			得稅資產金額		
民國97年	\$ 33,453	\$ 33,453	\$ 33,453		民國107年
民國98年	39,266	39,266	39,266		民國108年
民國99年	24,098	24,098	24,098		民國109年
民國100年	3,550	3,550	3,550		民國110年
民國101年	3,710	3,710	3,710		民國111年
民國102年	17,702	17,702	17,702		民國112年
民國103年	7,754	7,754	7,754		民國113年
民國104年	8,219	8,219	8,219		民國114年
民國105年	12,070	12,070	12,070		民國115年
民國106年	4,098	4,098	4,098		民國116年

105年12月31日					
發生年度	申報數/核定數	尚未抵減金額	未認列遞延所		最後扣抵年度
			得稅資產金額		
民國96年	\$ 18,640	\$ 18,640	\$ 18,640		民國106年
民國97年	33,453	33,453	33,453		民國107年
民國98年	39,266	39,266	39,266		民國108年
民國99年	24,098	24,098	24,098		民國109年
民國100年	3,550	3,550	3,550		民國110年
民國101年	3,710	3,710	3,710		民國111年
民國102年	17,702	17,702	17,702		民國112年
民國103年	7,754	7,754	7,754		民國113年
民國104年	8,219	8,219	8,219		民國114年
民國105年	12,070	12,070	12,070		民國115年

4. 本公司營利事業所得稅業經稅捐稽徵機關核定至民國 104 年度。

5. 因民國 107 年 2 月公布生效之台灣所得稅法修正內容業已廢除兩稅合一制度相關規定，故不予揭露民國 106 年 12 月 31 日之未分配盈餘、股東可扣抵帳戶餘額及預計民國 106 年度盈餘分配之股東可扣抵稅額相關資訊：

民國 105 年 12 月 31 日之未分配盈餘相關資訊如下：

87年度以後 105年12月31日  
(\$ 201,739)

6. 民國 105 年 12 月 31 日，本公司股東可扣抵稅額帳戶餘額為\$4,031。  
民國 105 年度為累積虧損，故無稅額可扣抵比率。

(二十) 每股虧損

	106年度		
	稅後金額	加權平均流通 在外股數(仟股)	每股虧損 (元)
<u>基本每股虧損/ 同稀釋每股虧損</u>			
歸屬於母公司普通股股東之 本期淨損	(\$ 6,886)	48,491	(\$ 0.14)
	105年度		
	稅後金額	加權平均流通 在外股數(仟股)	每股虧損 (元)
<u>基本每股虧損/ 同稀釋每股虧損</u>			
歸屬於母公司普通股股東之 本期淨損	(\$ 9,617)	48,491	(\$ 0.20)

(二十一) 現金流量補充資訊

僅有部分現金支付之投資活動：

	106年度	105年度
購置不動產、廠房及設備	\$ 1,975	\$ 7,716
加：期初應付設備款	-	568
減：期末應付設備款	( 375)	-
本期支付現金	\$ 1,600	\$ 8,284

七、關係人交易

(一) 關係人之名稱及關係

關係人名稱	與本集團關係
本公司董事、總經理及副總經理等 有信國際股份有限公司	主要管理階層 其他關係人



(二) 與關係人間之重大交易事項

1. 營業收入

	<u>106年度</u>	<u>105年度</u>
商品銷售：		
—其他關係人	\$ <u>83</u>	\$ <u>16</u>

上開銷貨按一般銷售條件辦理，並於銷售完成後次月結帳 90 天內收款。

2. 應收關係人款項

	<u>106年12月31日</u>	<u>105年12月31日</u>
應收帳款：		
—其他關係人	\$ <u>19</u>	\$ <u>-</u>

3. 應付關係人款項

	<u>106年12月31日</u>	<u>105年12月31日</u>
應付票據：		
—其他關係人	\$ <u>375</u>	\$ <u>-</u>
其他應付款：		
—其他關係人	\$ <u>821</u>	\$ <u>-</u>

4. 財產交易

取得不動產、廠房及設備

	<u>106年度</u>	<u>105年度</u>
—其他關係人	\$ <u>1,785</u>	\$ <u>-</u>

(三) 主要管理階層薪酬資訊

	<u>106年度</u>	<u>105年度</u>
薪資及其他短期員工福利	\$ <u>3,346</u>	\$ <u>3,180</u>

八、質押之資產

本集團之資產提供擔保明細如下：

資 產 項 目	帳 面 價 值		擔 保 用 途
	<u>106年12月31日</u>	<u>105年12月31日</u>	
土 地	\$ 233,633	\$ 233,633	長期借款
房屋及建築物	43,145	45,693	長期借款
	\$ <u>276,778</u>	\$ <u>279,326</u>	

## 九、重大或有負債及未認列之合約承諾

無。

## 十、重大之災害損失

無。

## 十一、重大之期後事項

民國 106 年度盈虧撥補案及減資彌補虧損案請詳附註六(十四)。

## 十二、其他

### (一)資本管理

本集團之資本管理之最主要目標，係確認維持健全之信用評等及良好的資本比例，以支持企業營運及股東權益之極大化。

### (二)金融工具

#### 1. 金融工具公允價值資訊

本集團非以公允價值衡量之金融工具(包括現金、應收票據、應收帳款、其他應收款、存出保證金、應付票據、應付帳款、其他應付款及長期借款)的帳面金額係公允價值之合理近似值，另以公允價值衡量之金融工具的公允價值資訊請詳附註十二、(三)。

#### 2. 財務風險管理政策

(1)本集團採用全面風險管理與控制系統，以辨認本集團所有風險(包括市場風險、信用風險、流動性風險及現金流量風險)，使本集團之管理階層能有效從事控制並衡量市場風險、信用風險、流動性風險及現金流量風險。

(2)本集團市場風險管理目標，係適當考慮經濟環境、競爭狀況、市場價值風險之影響下，達到最佳化之風險部位、維持適當流動性部位及集中管理所有市場風險。

#### 3. 重大財務風險之性質及程度

##### (1)市場風險

##### A. 利率風險

本集團借入之長期借款，係屬浮動利率之金融商品，故預期不致發生重大之市場風險。

本集團之長期借款，係屬浮動利率之債務，故市場利率變動將使長期借款之有效利率隨之變動，而使其未來現金流量產生波動，當市場利率每增加 1%，將增加本公司現金流出\$500。

##### B. 價格風險

由於本集團持有之投資於合併資產負債表中係分類為透過損益按公允價值衡量之金融資產，因此本集團暴露於權益工具之價格風險。本集團未有商品價格風險之暴險。為管理權益工具投資之價格風險，本集團將其投資組合分散，其分散之方式係根據本集

團設定之限額進行。

本集團投資之權益商品，受市場價格變動之影響，惟本公司業已設置停損點，故預期不致發生重大之市場風險。

(2)信用風險

- A. 本集團於銷售產品時，業已評估交易相對人之信用狀況，預期交易相對人不致發生違約，故發生信用風險之可能性極低，而最大之信用風險金額為其帳面價值。
- B. 於民國 106 年及 105 年度，並無超出信用限額之情事，且管理階層不預期會受交易對手之不履約而產生任何重大損失。
- C. 本集團未逾期且未減損金融資產之信用品質資訊請詳附註六(五)之說明。
- D. 本集團已逾期惟未減損金融資產之帳齡分析資訊請詳附註六(五)之說明。
- E. 本集團業已發生減損之金融資產的個別分析請詳附註六各金融資產之說明。

(3)流動性風險

- A. 本集團投資之備供出售金融資產均具活絡市場，可在市場上以接近公平價值之價格出售金融資產，預期不致產生重大之流動性風險。
- B. 本集團投資以成本衡量之金融資產均無活絡市場，故預期具有重大之流動性風險。
- C. 下表係本集團之非衍生金融負債，按相關到期日予以分組，非衍生金融負債係依據資產負債表日至合約到期日之剩餘期間進行分析。下表所揭露之合約現金流量金額係未折現之金額。
- D. 現金流量預測是由集團內各營運個體執行，並由集團財務部予以彙總。本集團財務部監控集團流動資金需求之預測，確保其有足夠資金得以支應營運需要，並在任何時候維持足夠之未支用的借款承諾額度，請詳附註六(十)。

非衍生金融負債：

106年12月31日

	1年以內	1年以上
應付票據	\$ 30,196	\$ -
應付帳款	10,521	-
其他應付款	23,108	-
長期借款(含一年或一營業週期內到期)	940	50,336

非衍生金融負債：

105年12月31日

	1年以內	1年以上
應付票據	\$ 29,460	\$ -
應付帳款	7,825	-
其他應付款	20,365	-
長期借款	752	41,024

- E. 本集團並不預期到期日分析之現金流量發生時點會顯著提早，或實際金額會有顯著不同。

### (三)公允價值資訊

1. 本集團非以公允價值衡量之金融資產及金融負債之公允價值資訊請詳附註十二、(二)1.說明。

2. 為衡量金融及非金融工具之公允價值所採用評價技術的各等級定義如下：

第一等級：企業於衡量日可取得之相同資產或負債於活絡市場之報價(未經調整)。活絡市場係指有充分頻率及數量之資產或負債交易發生，以在持續基礎上提供定價資訊之市場。本集團投資之上市櫃股票的公允價值皆屬之。

第二等級：資產或負債直接或間接之可觀察輸入值，但包括於第一等級之報價者除外。

第三等級：資產或負債之不可觀察輸入值。

3. 民國 106 年及 105 年 12 月 31 日以公允價值衡量之金融及非金融工具，本集團依資產及負債之性質、特性及風險及公允價值等級之基礎分類，相關資訊如下：

106年12月31日	<u>第一等級</u>	<u>第二等級</u>	<u>第三等級</u>	<u>合計</u>
資產				
<u>重複性公允價值</u>				
透過損益按公允價值				
衡量之金融資產				
權益證券	\$ 12,063	\$ -	\$ -	\$ 12,063
備供出售金融資產				
權益證券	-	-	31,299	31,299
	<u>\$ 12,063</u>	<u>\$ -</u>	<u>\$ 31,299</u>	<u>\$ 43,362</u>
105年12月31日	<u>第一等級</u>	<u>第二等級</u>	<u>第三等級</u>	<u>合計</u>
資產				
<u>重複性公允價值</u>				
透過損益按公允價值				
衡量之金融資產				
權益證券	\$ 12,912	\$ -	\$ -	\$ 12,912
備供出售金融資產				
權益證券	-	-	20,756	20,756
	<u>\$ 12,912</u>	<u>\$ -</u>	<u>\$ 20,756</u>	<u>\$ 33,668</u>

4. 本集團用以衡量公允價值所使用之方法及假設說明如下：

本集團採用市場報價作為公允價輸入值(即第一等級)者，係依據臺灣證券交易所及證券商櫃檯買賣中心之收盤價衡量。

5. 下表列示民國 106 年及 105 年第三等級之變動：

	106年	105年
	權益證券	權益證券
1月1日	\$ 20,756	\$ -
本期購買	10,543	20,756
12月31日	\$ 31,299	\$ 20,756

6. 本集團對於公允價值歸類於第三等級之評價流程係由財務部門負責進行金融工具之獨立價值驗證，藉獨立來源資料使評價結果貼近市場狀態、確認資料來源係獨立、可靠、與其他資源一致以及代表可執行價格，並定期校準評價模型、更新評價模型所需輸入值及資料及其他任何必要之公允價值調整，以確保評價結果係屬合理。
7. 有關屬第三等級公允價值衡量項目所使用評價模型之重大不可觀察輸入值之量化資訊及重大不可輸入值變動之敏感度分析說明如下：

	106年12月31日		重大不可 觀察輸入值	區間 (加權平均)	輸入值與 公允價值關係
	公允價值	評價技術			
非衍生性權益工具：					
非上市櫃公司股票	\$ 31,299	資產法	淨資產價值	-	自投資日至評估日其營運及產業皆無重大變化之情形，參考投資價
	105年12月31日		重大不可 觀察輸入值	區間 (加權平均)	輸入值與 公允價值關係
	公允價值	評價技術			
非衍生性權益工具：					
非上市櫃公司股票	\$ 20,756	資產法	淨資產價值	-	自投資日至評估日其營運及產業皆無重大變化之情形，參考投資價

### 十三、附註揭露事項

#### (一) 重大交易事項相關資訊

1. 資金貸與他人：無。
2. 為他人背書保證：無。
3. 期末持有有價證券情形(不包含投資子公司、關聯企業及合資控制部分)：請詳附表一。
4. 累積買進或賣出同一有價證券之金額達新台幣三億元或實收資本額百分之二十以上：無。
5. 取得不動產之金額達新台幣三億元或實收資本額百分之二十以上：無。
6. 處分不動產之金額達新台幣三億元或實收資本額百分之二十以上：無。
7. 與關係人進、銷貨交易金額達新台幣一億元或實收資本額百分之二十以上：無。
8. 應收關係人款項達新台幣一億元或實收資本額百分之二十以上：無。

9. 從事衍生性金融商品交易：無。

10. 母公司與子公司及各公司間之業務關係及重要交易往來及金額：無。

(二) 轉投資事業相關資訊

被投資公司名稱、所在地區等相關資訊(不包含大陸被投資公司)：請詳附表二。

(三) 大陸投資資訊

無。

十四、部門資訊

(一) 一般性資訊

本集團僅經營單一產業，且本集團董事會係以集團整體評估績效及分配資源，經辨認本公司為單一應報導部門。

(二) 部門資訊

提供予主要營運決策者之應報導部門資訊如下：

	<u>106年度</u>	<u>105年度</u>
部門收入		
外部收入淨額	\$ 193,099	\$ 203,938
內部部門收入	-	-
	<u>\$ 193,099</u>	<u>\$ 203,938</u>
折舊及攤銷	\$ 8,333	\$ 12,475
	<u>106年度</u>	<u>105年度</u>
應報導部門總資產	\$ 468,629	\$ 460,815
應報導部門總負債	\$ 121,114	\$ 104,750
應報導部門稅前損失	(\$ 6,886)	(\$ 9,617)

(三) 部門損益之調節資訊

提供主要營運決策者之外部收入、部門損益、總資產及總負債金額，與本公司財務報表內之收入、稅前淨損、資產及負債採用一致之衡量方式，故無需調節。

(四) 產品別及勞務別之資訊

收入餘額明細組成如下：

	<u>106年度</u>	<u>105年度</u>
產品銷售收入	\$ 193,099	\$ 203,938

(五) 地區別資訊

本集團民國 106 年及 105 年度地區別資訊如下：

	<u>106年度</u>		<u>105年度</u>	
	<u>收入</u>	<u>非流動資產</u>	<u>收入</u>	<u>非流動資產</u>
台灣	<u>\$ 193,099</u>	<u>\$ 319,974</u>	<u>\$ 203,938</u>	<u>\$ 326,332</u>

(六) 重要客戶資訊

本集團民國 106 年及 105 年度銷貨收入占合併綜合損益表上銷貨金額 10% 以上之客戶資訊如下：

<u>客戶名稱</u>	<u>106年度</u>		<u>105年度</u>	
	<u>金額</u>	<u>百分比(%)</u>	<u>金額</u>	<u>百分比(%)</u>
A	\$ 12,290	22	\$ 10,552	22
B	\$ 6,770	16	\$ 7,797	16

(以下空白)

花王企業股份有限公司

期末持有有價證券情形 (不包含投資子公司、關聯企業及合資控制部分)

民國106年12月31日

附表一

單位：新台幣仟元  
(除特別註明者外)

持有之公司	有價證券種類及名稱	與有價證券發行人之關係	帳列科目	期			備註
				股數	帳面金額	持股比例	
花王企業股份有限公司	非公開股票	無	以成本衡量之金融資產-非流動	639,000	\$ 6,398	12.78%	未質押(註1)
	上市櫃股票	"	透過損益按公允價值衡量之金融資產-流動	149,281	5,829	0.02%	未質押(註2)
	南港輪船股份有限公司	"	"	250,000	5,726	0.07%	"
	台灣產物保險股份有限公司	"	"	13,534	576	0.00%	"
	富邦金融控股股份有限公司	"	"	6,000	242	0.00%	"
	協益電子股份有限公司	"	"	4,000	284	0.00%	"
	聚全實業股份有限公司	"	"	20,000	1,272	0.03%	"
	旭富製藥股份有限公司	"	"	5,000	47	0.00%	"
	中華開發金融控股股份有限公司	"	"	11,000	106	0.00%	"
	新光金融控股股份有限公司	"	"	500	50	0.00%	"
	西柏科技股份有限公司	"	"	3,000	193	0.00%	"
	廣達電腦股份有限公司	"	"	800	187	0.00%	"
	台灣積體電路製造股份有限公司	"	"	1,000	33	0.00%	"
	富邦上180證券投資信託基金	"	"		14,345		
			評價調整		( 2,282)		
					\$ 12,063		
公開發行人	隋信商業銀行股份有限公司	無	備供出售金融資產-非流動	3,296,786	31,299	0.15%	未質押(註3)

註1：上述被投資公司之相關資訊因非於活絡市場公開交易，且無法取得足夠之類似公司之產業資訊及被投資公司之相關財務資訊，因此無法合理可靠衡量該些標的之公允價值，因此分類為「以成本衡量之金融資產」。

註2：上市櫃股票市價為資產負債表日之收盤價。

註3：公開發行人股票係採市場法評價，惟因被投資公司整體環境並無重大變動，故以投資金額做為本次之公允價值。



花王企業股份有限公司

被投資公司名稱、所在地區等相關資訊 (不含大陸被投資公司)

民國106年1月1日至12月31日

附表二

單位：新台幣千元  
(除特別註明者外)

投資公司名稱	被投資公司名稱	所在地區	主要營業項目	原始投資金額		期末持有 比率	帳面金額	被投資公司 本期報益	本期認列之 投資損益	備註
				本期末	去年底					
花王企業股份有限公司	同慶投資股份有限公司	台灣	一般投資業務	\$ -	\$ 69,632	-	-	20) (\$	20)	-

五、最近年度經會計師查核簽證之公司個體財務報告：

會計師查核報告

(107)財審報字第 17004342 號

花王企業股份有限公司 公鑒：

**查核意見**

花王企業股份有限公司民國 106 年及 105 年 12 月 31 日之個體資產負債表，暨民國 106 年及 105 年 1 月 1 日至 12 月 31 日之個體綜合損益表、個體權益變動表、個體現金流量表，以及個體財務報表附註(包含重大會計政策彙總)，業經本會計師查核竣事。

依本會計師之意見，上開個體財務報表在所有重大方面係依照「證券發行人財務報告編製準則」編製，足以允當表達花王企業股份有限公司民國 106 年及 105 年 12 月 31 日之個體財務狀況，暨民國 106 年及 105 年 1 月 1 日至 12 月 31 日之個體財務績效及個體現金流量。

**查核意見之基礎**

本會計師係依照「會計師查核簽證財務報表規則」及中華民國一般公認審計準則執行查核工作。本會計師於該等準則下之責任將於「會計師查核個體財務報表之責任」段進一步說明。本會計師所隸屬事務所受獨立性規範之人員已依中華民國會計師職業道德規範，與花王企業股份有限公司保持超然獨立，並履行該規範之其他責任。本會計師相信已取得足夠及適切之查核證據，以作為表示查核意見之基礎。

**關鍵查核事項**

關鍵查核事項係指依本會計師之專業判斷，對花王企業股份有限公司民國 106 年度個體財務報表之查核最為重要之事項。該等事項已於查核個體財務報表整體及形成查核意見之過程中予以因應，本會計師並不對該等事項單獨表示意見。

花王企業股份有限公司民國 106 年度個體財務報表之關鍵查核事項如下：

## 存貨之減損評估

### 事項說明

有關存貨評價之會計政策，請詳個體財務報表附註四(十)；重要會計估計及假設，請詳附註五(二)第1點說明；存貨會計項目說明，請詳個體財務報表附註六(六)。

花王企業股份有限公司存貨係以成本與淨變現價值孰低衡量，而淨變現價值之估計係依目前市場狀況及類似產品之歷史銷售經驗評估，並針對一定期間以上未異動之存貨，提列適當之減損損失。由於印刷業市場趨勢不斷調整生產製程，且該公司存貨品項眾多，於辨認過時陳舊之存貨與決定淨變現價值係仰賴管理階層的主觀判斷，因此，本會計師將存貨減損評估考量作為本年度關鍵查核事項。

### 因應之查核程序

本會計師對上開關鍵查核事項所敘明之特定層面已執行之因應程序彙列如下：

1. 依對公司營運及產業性質之了解，評估其存貨備抵跌價損失所採用提列政策與程序之合理性，包括存貨去化程度及管理階層如何判斷過時陳舊項目之合理性。
2. 瞭解存貨管理之流程，檢視其盤點計畫並參與年度存貨盤點，以評估管理階層區分及控管過時存貨之有效性。
3. 瞭解及評估管理階層用以評價之存貨庫齡及淨變現價值報表系統之計算方式，並測試報表資訊與其政策一致。

## 不動產、廠房及設備減損評估

### 事項說明

有關不動產、廠房及設備及其減損之會計政策，請詳個體財務報表附註四(十二)及(十四)；重要會計估計及假設，請詳附註五(二)第2點說明；不動產、廠房及設備會計項目說明，請詳個體財務報表附註六(八)。

花王企業股份有限公司民國106年12月31日，依照國際會計準則公報第36號「資產減損」之規定，於不動產、廠房及設備具有減損跡象時，應評估該資產之可回收金額是否低於帳面價值。

外部評價專家依重置成本及比較法以評估前述花王企業股份有限公司不動產、廠房

及設備之價值，其於決定該不動產、廠房及設備價值時，考量其重置成本與近似標的之市價比較等，由於其所套用之評價假設涉及外部評價專家之主觀判斷，且不動產、廠房及設備佔花王企業股份有限公司之總資產比例相對重大，因此，本會計師將不動產、廠房及設備減損評估考量作為本年度關鍵查核事項。

### **因應之查核程序**

本會計師對上開關鍵查核事項所敘明之特定層面已執行之因應程序彙列如下：

1. 對評估管理當局所委任外部評價專家之適任性及客觀性，並覆核外部評價專家出具之鑑價報告採用之原始資料與主要假設之合理性。
2. 覆核外部評價專家所選用之比較標的及重置成本設算方式，評估其選用之比較標的及殘值率及耐用年限之合理性。

### **管理階層與治理單位對個體財務報表之責任**

管理階層之責任係依照「證券發行人財務報告編製準則」編製允當表達之個體財務報表，且維持與個體財務報表編製有關之必要內部控制，以確保個體財務報表未存有導因於舞弊或錯誤之重大不實表達。

於編製個體財務報表時，管理階層之責任亦包括評估花王企業股份有限公司繼續經營之能力、相關事項之揭露，以及繼續經營會計基礎之採用，除非管理階層意圖清算花王企業股份有限公司或停止營業，或除清算或停業外別無實際可行之其他方案。

花王企業股份有限公司之治理單位(含監察人)負有監督財務報導流程之責任。

### **會計師查核個體財務報表之責任**

本會計師查核個體財務報表之目的，係對個體財務報表整體是否存有導因於舞弊或錯誤之重大不實表達取得合理確信，並出具查核報告。合理確信係高度確信，惟依照中華民國一般公認審計準則執行之查核工作無法保證必能偵出個體財務報表存有之重大不實表達。不實表達可能導因於錯誤或舞弊。如不實表達之個別金額或彙總數可合理預期將影響個體財務報表使用者所作之經濟決策，則被認為具有重大性。

本會計師依照中華民國一般公認審計準則查核時，運用專業判斷並保持專業上之懷疑。本會計師亦執行下列工作：

1. 辨認並評估個體財務報表導因於舞弊或錯誤之重大不實表達風險；對所評估之風險設計及執行適當之因應對策；並取得足夠及適切之查核證據以作為查核意見之基礎。因舞弊可能涉及共謀、偽造、故意遺漏、不實聲明或踰越內部控制，故未偵出導因於舞弊之重大不實表達之風險高於導因於錯誤者。
2. 對與查核攸關之內部控制取得必要之瞭解，以設計當時情況下適當之查核程序，惟其目的非對花王企業股份有限公司內部控制之有效性表示意見。
3. 評估管理階層所採用會計政策之適當性，及其所作會計估計與相關揭露之合理性。
4. 依據所取得之查核證據，對管理階層採用繼續經營會計基礎之適當性，以及使花王企業股份有限公司繼續經營之能力可能產生重大疑慮之事件或情況是否存在重大不確定性，作出結論。本會計師若認為該等事件或情況存在重大不確定性，則須於查核報告中提醒個體財務報表使用者注意個體財務報表之相關揭露，或於該等揭露係屬不適當時修正查核意見。本會計師之結論係以截至查核報告日所取得之查核證據為基礎。惟未來事件或情況可能導致花王企業股份有限公司不再具有繼續經營之能力。
5. 評估個體財務報表（包括相關附註）之整體表達、結構及內容，以及個體財務報表是否允當表達相關交易及事件。
6. 對於花王企業股份有限公司內組成個體之財務資訊取得足夠及適切之查核證據，以對個體財務報表表示意見。本會計師負責個體查核案件之指導、監督及執行，並負責形成個體財務報表之查核意見。

本會計師與治理單位溝通之事項，包括所規劃之查核範圍及時間，以及重大查核發現（包括於查核過程中所辨認之內部控制顯著缺失）。

本會計師亦向治理單位提供本會計師所隸屬事務所受獨立性規範之人員已遵循中華民國會計師職業道德規範中有關獨立性之聲明，並與治理單位溝通所有可能被認為會影響會計師獨立性之關係及其他事項（包括相關防護措施）。

本會計師從與治理單位溝通之事項中，決定對花王企業股份有限公司民國 106 年度個體財務報表查核之關鍵查核事項。本會計師於查核報告中敘明該等事項，除非法令不允許公開揭露特定事項，或在極罕見情況下，本會計師決定不於查核報告中溝通特定事項，因可合理預期此溝通所產生之負面影響大於所增進之公眾利益。

資 誠 聯 合 會 計 師 事 務 所

陳憲正 陳憲正

會計師

王方瑜 王方瑜



金融監督管理委員會

核准簽證文號：金管證審字第 1060025060 號

金管證審字第 1030027246 號

中 華 民 國 1 0 7 年 3 月 2 2 日

  
 花王企業股份有限公司  
 個體資產負債表  
 民國 106 年及 105 年 12 月 31 日

單位：新台幣仟元

資	產	附註	106 年 12 月 31 日		105 年 12 月 31 日	
			金	%	金	%
<b>流動資產</b>						
1100	現金及約當現金		\$ 25,889	5	\$ 22,053	5
1110	透過損益按公允價值衡量之金融資產—流動	六(二)	12,063	3	12,912	3
1150	應收票據淨額	六(五)	4,031	1	6,406	1
1170	應收帳款淨額	六(五)及七	55,089	12	46,781	10
1200	其他應收款		-	-	4	-
130X	存貨	六(六)	13,619	3	13,046	3
1410	預付款項		412	-	416	-
11XX	<b>流動資產合計</b>		<u>111,103</u>	<u>24</u>	<u>101,618</u>	<u>22</u>
<b>非流動資產</b>						
1523	備供出售金融資產—非流動	六(三)	31,299	7	20,756	5
1543	以成本衡量之金融資產—非流動	六(四)	6,398	1	10,398	2
1550	採用權益法之投資	六(七)	-	-	1,711	-
1600	不動產、廠房及設備	六(八)及八	319,095	68	325,177	71
1780	無形資產		-	-	1	-
1900	其他非流動資產		734	-	1,154	-
15XX	<b>非流動資產合計</b>		<u>357,526</u>	<u>76</u>	<u>359,197</u>	<u>78</u>
1XXX	<b>資產總計</b>		<u>\$ 468,629</u>	<u>100</u>	<u>\$ 460,815</u>	<u>100</u>

(續次頁)



單位：新台幣仟元

負債及權益	附註	106年12月31日		105年12月31日	
		金額	%	金額	%
<b>流動負債</b>					
2150	應付票據	\$ 30,196	7	\$ 29,460	6
2170	應付帳款	10,521	2	7,825	2
2200	其他應付款	六(十) 23,108	5	20,365	5
21XX	<b>流動負債合計</b>	<u>63,825</u>	<u>14</u>	<u>57,650</u>	<u>13</u>
<b>非流動負債</b>					
2540	長期借款	六(十一) 50,000	11	40,000	9
2600	其他非流動負債	六(十二) 7,289	1	7,100	1
25XX	<b>非流動負債合計</b>	<u>57,289</u>	<u>12</u>	<u>47,100</u>	<u>10</u>
2XXX	<b>負債總計</b>	<u>121,114</u>	<u>26</u>	<u>104,750</u>	<u>23</u>
<b>權益</b>					
<b>股本</b>					
3110	普通股股本	六(十三) 513,216	109	513,216	111
<b>資本公積</b>					
3200	資本公積	60,981	13	60,981	13
<b>保留盈餘</b>					
3310	法定盈餘公積	10,965	2	10,965	3
3320	特別盈餘公積	26,481	6	26,481	6
3350	待彌補虧損	( 210,289)	( 45)	( 201,739)	( 44)
3500	庫藏股票	六(十三) ( 53,839)	( 11)	( 53,839)	( 12)
3XXX	<b>權益總計</b>	<u>347,515</u>	<u>74</u>	<u>356,065</u>	<u>77</u>
<b>重大期後事項</b>					
3X2X	<b>負債及權益總計</b>	<u>\$ 468,629</u>	<u>100</u>	<u>\$ 460,815</u>	<u>100</u>

後附個體財務報表附註為本個體財務報告之一部分，請併同參閱。

董事長：謝宗翰



經理人：謝宗翰



會計主管：羅昭容





  
 花王企業股份有限公司  
 個體綜合損益表  
 民國106年及105年1月1日至12月31日

單位：新台幣仟元  
(除每股虧損為新台幣元外)

項目	附註	106年		105年	
		金額	%	金額	%
4000 營業收入	七	\$ 193,099	100	\$ 203,938	100
5000 營業成本	六(六)(十) 二)(十八)(十九)	( 165,371)	( 85)	( 183,548)	( 90)
5950 營業毛利淨額		<u>27,728</u>	<u>15</u>	<u>20,390</u>	<u>10</u>
營業費用	六(十二)(十八)(十九)				
6100 推銷費用		( 17,148)	( 9)	( 16,762)	( 8)
6200 管理費用		( 15,044)	( 8)	( 14,345)	( 7)
6000 營業費用合計		( 32,192)	( 17)	( 31,107)	( 15)
6900 營業損失		( 4,464)	( 2)	( 10,717)	( 5)
營業外收入及支出					
7010 其他收入	六(十六)	2,605	1	2,100	1
7020 其他利益及損失	六(十七)	( 4,188)	( 2)	( 382)	-
7050 財務成本		( 819)	-	( 593)	( 1)
7070 採用權益法認列之子公司、關聯企業及合資損益之份額	六(七)	( 20)	-	( 25)	-
7000 營業外收入及支出合計		( 2,422)	( 1)	( 1,100)	-
7900 稅前淨損		( 6,886)	( 3)	( 9,617)	( 5)
7950 所得稅費用	六(二十)	-	-	-	-
8200 本期淨損		<u>(\$ 6,886)</u>	<u>( 3)</u>	<u>(\$ 9,617)</u>	<u>( 5)</u>
其他綜合損益(淨額)					
不重分類至損益之項目					
8311 確定福利計畫之再衡量數	六(十二)	(\$ 1,664)	( 1)	(\$ 2,772)	( 1)
8310 不重分類至損益之項目總額		( 1,664)	( 1)	( 2,772)	( 1)
後續可能重分類至損益之項目					
8362 備供出售金融資產未實現評價損益	六(三)	-	-	2	-
8360 後續可能重分類至損益之項目總額		-	-	2	-
8300 其他綜合損益(淨額)		(\$ 1,664)	( 1)	(\$ 2,770)	( 1)
8500 本期綜合損益總額		<u>(\$ 8,550)</u>	<u>( 4)</u>	<u>(\$ 12,387)</u>	<u>( 6)</u>
每股虧損	六(二十一)				
9750 基本每股虧損		(\$ 0.14)		(\$ 0.20)	
9850 稀釋每股虧損		(\$ 0.14)		(\$ 0.20)	

後附個體財務報表附註為本個體財務報告之一部分，請併同參閱。

董事長：謝宗翰



經理人：謝宗翰



會計主管：羅昭容



單位：新台幣仟元



花王企業股份有限公司  
個體財務報表  
民國106年及105年1月1日至12月31日

附註	資本		公積		保		留		盈		餘		庫藏股票	權益總額
	普通股本	資本公積一 發行溢價	資本公積一 庫藏股票	資本公積一 其他	法定	盈餘	特別盈餘	待彌補虧損	合併	備供出售金融 資產未實現 損益	備供出售金融 資產未實現 損益	權益總額		
105年度														
105年1月1日餘額	\$ 513,216	\$ 56,558	\$ 4,405	\$ 18	\$ 10,965	\$ 26,481	(\$ 189,350)	(\$ 2)	(\$ 53,839)	\$ 368,452		\$ 368,452		
105年度淨損	-	-	-	-	-	-	( 9,617)	-	-	( 9,617)		( 9,617)		
105年度其他綜合損益	-	-	-	-	-	-	( 2,772)	2	-	( 2,770)		( 2,770)		
105年12月31日餘額	\$ 513,216	\$ 56,558	\$ 4,405	\$ 18	\$ 10,965	\$ 26,481	(\$ 201,739)	\$ -	(\$ 53,839)	\$ 356,065		\$ 356,065		
106年度														
106年1月1日餘額	\$ 513,216	\$ 56,558	\$ 4,405	\$ 18	\$ 10,965	\$ 26,481	(\$ 201,739)	\$ -	(\$ 53,839)	\$ 356,065		\$ 356,065		
106年度淨損	-	-	-	-	-	-	( 6,886)	-	-	( 6,886)		( 6,886)		
106年度其他綜合損益	-	-	-	-	-	-	( 1,664)	-	-	( 1,664)		( 1,664)		
106年12月31日餘額	\$ 513,216	\$ 56,558	\$ 4,405	\$ 18	\$ 10,965	\$ 26,481	(\$ 210,289)	\$ -	(\$ 53,839)	\$ 347,515		\$ 347,515		

六(三)

後附個體財務報表附註為本個體財務報告之一部分，請併同參閱。



董事長：謝宗翰



經理人：謝宗翰



會計主管：羅昭蓉

  
 花王化學股份有限公司  
 個體現金流量表  
 民國 106 年及 105 年 1 月 1 日至 12 月 31 日

單位：新台幣仟元

附註	106 年 1 月 1 日 至 12 月 31 日	105 年 1 月 1 日 至 12 月 31 日
<b>營業活動之現金流量</b>		
本期稅前淨損	(\$ 6,886)	(\$ 9,617)
調整項目		
收益費損項目		
透過損益按公允價值衡量金融資產評價損失	六(十七) 32	579
處分投資利益	六(十七) ( 19)	( 197)
折舊費用	六(八)(十八) 7,912	12,359
攤銷費用	六(十八) 421	116
利息費用	819	593
利息收入	六(十六) ( 5)	( 11)
採用權益法認列之子公司、關聯企業及合資損失之份額	六(七) 20	25
金融資產減損損失	六(十七) 4,000	-
不動產、廠房及設備減損損失	六(八)(十七) 145	-
與營業活動相關之資產/負債變動數		
與營業活動相關之資產之淨變動		
透過損益按公允價值衡量之金融資產—流動	836	1,413
應收票據	2,375	850
應收帳款	( 8,308)	12,875
其他應收款	4	62
存貨	( 573)	4,375
預付款項	4	8
與營業活動相關之負債之淨變動		
應付票據	736	5,343
應付帳款	2,696	( 9,379)
其他應付款	2,368	( 6,408)
其他非流動負債	( 1,475)	( 1,784)
營運產生之現金流入	5,102	11,202
支付之利息	( 819)	( 593)
收取之利息	六(十六) 5	11
營業活動之淨現金流入	4,288	10,620
<b>投資活動之現金流量</b>		
取得備供出售金融資產價款	( 10,543)	( 10,756)
取得不動產、廠房及設備	六(二十二) ( 1,600)	( 8,284)
存出保證金增加	-	500
其他非流動資產增加	-	( 1,261)
處分採用權益法之投資	六(七) 1,691	-
投資活動之淨現金流出	( 10,452)	( 19,801)
<b>籌資活動之現金流量</b>		
舉借長期借款	10,000	41,000
償還長期借款	-	( 31,000)
籌資活動之淨現金流入	10,000	10,000
本期現金及約當現金增加數	3,836	819
期初現金及約當現金餘額	22,053	21,234
期末現金及約當現金餘額	\$ 25,889	\$ 22,053

後附個體財務報表附註為本個體財務報告之一部分，請併同參閱。

董事長：謝宗翰



經理人：謝宗翰



會計主管：羅昭容



  
花王企業股份有限公司  
個體財務報表附註  
民國106年度及105年度

單位：新台幣仟元  
(除特別註明者外)

一、公司沿革

花王企業股份有限公司(以下簡稱「本公司」)於中華民國設立。主要營業項目為經營印刷品、塑膠品、手工藝品、紙張、紙板及紙品製造加工及買賣。本公司股票於民國85年4月中旬起奉准於財團法人中華民國證券櫃檯買賣中心買賣。

二、通過財務報告之日期及程序

本個體財務報告已於民國107年3月22日經董事會通過發布。

三、新發布及修訂準則及解釋之適用

(一)已採用金融監督管理委員會(以下簡稱「金管會」)認可之新發布、修正後國際財務報導準則之影響

下表彙列金管會認可之民國106年適用之國際財務報導準則之新發布、修正及修訂之準則及解釋：

<u>新發布/修正/修訂準則及解釋</u>	<u>國際會計準則理事會 發布之生效日</u>
國際財務報導準則第10號、第12號及國際會計準則第28號之修正「投資個體：適用合併報表之例外規定」	民國105年1月1日
國際財務報導準則第11號之修正「取得聯合營運權益之會計處	民國105年1月1日
國際財務報導準則第14號「管制遞延帳戶」	民國105年1月1日
國際會計準則第1號之修正「揭露倡議」	民國105年1月1日
國際會計準則第16號及第38號之修正「可接受之折舊及攤銷方法之闡釋」	民國105年1月1日
國際會計準則第16號及第41號之修正「農業：生產性植物」	民國105年1月1日
國際會計準則第19號之修正「確定福利計畫：員工提撥金」	民國103年7月1日
國際會計準則第27號之修正「單獨財務報表之權益法」	民國105年1月1日
國際會計準則第36號之修正「非金融資產可回收金額之揭露」	民國103年1月1日
國際會計準則第39號之修正「衍生工具之約務更替與避險會計之持續適用」	民國103年1月1日
國際財務報導解釋第21號「公課」	民國103年1月1日
2010-2012週期之年度改善	民國103年7月1日
2011-2013週期之年度改善	民國103年7月1日
2012-2014週期之年度改善	民國105年1月1日

本公司評估上述準則及解釋對本公司財務狀況與財務績效並無重大影響。

(二) 尚未採用金管會認可之新發布、修正後國際財務報導準則之影響

下表彙列金管會認可之民國 107 年適用之國際財務報導準則之新發布、修正及修訂之準則及解釋：

<u>新發布/修正/修訂準則及解釋</u>	<u>國際會計準則理事會 發布之生效日</u>
國際財務報導準則第2號之修正「股份基礎給付交易之分類及衡量」	民國107年1月1日
國際財務報導準則第4號之修正「於國際財務報導準則第4號『保險合約』下國際財務報導準則第9號『金融工具』之適用」	民國107年1月1日
國際財務報導準則第9號「金融工具」	民國107年1月1日
國際財務報導準則第15號「客戶合約之收入」	民國107年1月1日
國際財務報導準則第15號之修正「國際財務報導準則第15號『客戶合約之收入』之闡釋」	民國107年1月1日
國際會計準則第7號之修正「揭露倡議」	民國106年1月1日
國際會計準則第12號之修正「未實現損失之遞延所得稅資產之認列」	民國106年1月1日
國際會計準則第40號之修正「投資性不動產之轉列」	民國107年1月1日
國際財務報導解釋第22號「外幣交易與預收(付)對價」	民國107年1月1日
2014-2016週期之年度改善-國際財務報導準則第1號「首次採用國際財務報導準則」	民國107年1月1日
2014-2016週期之年度改善-國際財務報導準則第12號「對其他個體之權益之揭露」	民國106年1月1日
2014-2016週期之年度改善-國際會計準則第28號「投資關聯企業及合資」	民國107年1月1日

除下列所述者外，本公司經評估上述準則及解釋對本公司財務狀況與財務績效經營結果並無重大影響：

國際財務報導準則第 9 號「金融工具」

- (1) 金融資產債務工具按企業之經營模式及合約現金流量特性判斷，可分類為透過損益按公允價值衡量之金融資產、透過其他綜合損益按公允價值衡量之金融資產及按攤銷後成本衡量之金融資產；金融資產權益工具分類為透過損益按公允價值衡量之金融資產，除非企業作不可撤銷之選擇將非交易目的之權益工具的公允價值認列於其他綜合損益。
- (2) 金融資產債務工具之減損評估應採預期信用損失模式，於每一資產負債表日評估該工具之信用風險是否有顯著增加，以適用 12 個月之預期信用損失或存續期間之預期信用損失(於發生減損前之利息收入按資產帳面總額估計)；或是否業已發生減損，於發生減損後之利息收入按提列備抵呆帳後之帳面淨額估計。應收帳款(不包含重大財務組成部分)應按存續期間之預期信用損失衡量備抵損失。

於適用金管會認可之民國 107 年 IFRSs 版本時，本公司對於國際財務報導

準則第9號(以下簡稱「IFRS 9」)係採用簡易追溯調整，對民國107年1月1日之重大影響彙總如下：

本公司將備供出售金融資產\$31,299及以成本衡量之金融資產\$6,398，按IFRS 9分類規定，將非屬交易目的之權益工具作一個不可撤銷的選擇，調增透過其他綜合損益按公允價值衡量之金融資產\$37,697，並調增保留盈餘\$4,000及調減其他權益\$4,000。

(三) 國際會計準則理事會已發布但尚未經金管會認可之國際財務報導準則之影響

下表彙列國際會計準則理事會已發布但尚未納入金管會認可之國際財務報導準則之新發布、修正及修訂之準則及解釋：

<u>新發布/修正/修訂準則及解釋</u>	<u>國際會計準則理事會 發布之生效日</u>
國際財務報導準則第9號之修正「具負補償之提前還款特性」	民國108年1月1日
國際財務報導準則第10號及國際會計準則第28號之修正「投資者與其關聯企業或合資間之資產出售或投入」	待國際會計準則理事會決定
國際財務報導準則第16號「租賃」	民國108年1月1日
國際財務報導準則第17號「保險合約」	民國110年1月1日
國際會計準則第19號之修正「計畫之修正、縮減或清償」	民國108年1月1日
國際會計準則第28號之修正「關聯企業與合資之長期權益」	民國108年1月1日
國際財務報導解釋第23號「不確定性之所得稅處理」	民國108年1月1日
2015-2017週期之年度改善	民國108年1月1日

本公司評估上述準則及解釋對本公司財務狀況與財務績效並無重大影響。

四、重大會計政策之彙總說明

編製本個體財務報告所採用之主要會計政策說明如下。除另有說明外，此等政策在所有報導期間一致地適用。

(一) 遵循聲明

本個體財務報告係依據證券發行人財務報告編製準則編製。

(二) 編製基礎

1. 除下列重要項目外，本個體財務報告係按歷史成本編製：

- (1) 按公允價值衡量之透過損益按公允價值衡量之金融資產。
- (2) 按公允價值衡量之備供出售金融資產。
- (3) 按退休基金資產減除確定福利義務現值之淨額認列之確定福利負債。

2. 編製符合金管會認可之國際財務報導準則、國際會計準則、解釋及解釋公告(以下簡稱 IFRSs)之財務報告需要使用一些重要會計估計，在應用本公司的會計政策過程中亦需要管理階層運用其判斷，涉及高度判斷或複雜性之項目，或涉及個體財務報告之重大假設及估計之項目，請詳附註五說明。

### (三) 外幣換算

本公司之個體財務報告所列之項目，均係以該個體營運所處主要經濟環境之貨幣(即功能性貨幣)衡量。本財務報告係以本公司之功能性貨幣「新台幣」作為表達貨幣列報。

1. 外幣交易採用交易日或衡量日之即期匯率換算為功能性貨幣，換算此等交易產生之換算差額認列為當期損益。
2. 外幣貨幣性資產及負債餘額，按資產負債表日之即期匯率評價調整，因調整而產生之換算差額認列為當期損益。
3. 外幣非貨幣性資產及負債餘額，屬透過損益按公允價值衡量者，按資產負債表日之即期匯率評價調整，因調整而產生之兌換差額認列為當期損益；屬透過其他綜合損益按公允價值衡量者，按資產負債表日之即期匯率評價調整，因調整而產生之兌換差額認列於其他綜合損益項目；屬非按公允價值衡量者，則按初始交易日之歷史匯率衡量。
4. 所有兌換損益於損益表之「其他利益及損失」列報。

### (四) 資產負債區分流動及非流動之分類標準

1. 資產符合下列條件之一者，分類為流動資產：
  - (1) 預期將於正常營業週期中實現該資產，或意圖將其出售或消耗者。
  - (2) 主要為交易目的而持有者。
  - (3) 預期於資產負債表日後十二個月內實現者。
  - (4) 現金或約當現金，但於資產負債表日後至少十二個月交換或用以清償負債受到限制者除外。

本公司將所有不符合上述條件之資產分類為非流動。

2. 負債符合下列條件之一者，分類為流動負債：
  - (1) 預期將於正常營業週期中清償者。
  - (2) 主要為交易目的而持有者。
  - (3) 預期於資產負債表日後十二個月內到期清償者。
  - (4) 不能無條件將清償期限遞延至資產負債表日後至少十二個月者。負債之條款，可能依交易對方之選擇，以發行權益工具而導致清償者，不影響其分類。

本公司將所有不符合上述條件之負債分類為非流動。

### (五) 透過損益按公允價值衡量之金融資產

1. 透過損益按公允價值衡量之金融資產係指持有供交易之金融資產或原始認列時被指定為透過損益按公允價值衡量之金融資產。金融資產若在取得時主要係為短期內出售，則分類為持有供交易之金融資產。
2. 本公司對於符合交易慣例之透過損益按公允價值衡量之金融資產係採用交易日會計。
3. 透過損益按公允價值衡量之金融資產，於原始認列時按公允價值衡量，相關交易成本則認列為當期損益。續後按公允價值衡量，其公允價值之變動

認列於當期損益。

(六) 備供出售金融資產

1. 備供出售金融資產係指定為備供出售或未被分類為任何其他類別之非衍生金融資產。
2. 本公司對於符合交易慣例之備供出售金融資產係採用交易日會計。
3. 備供出售金融資產於原始認列時按其公允價值加計交易成本衡量，續後按公允價值衡量，其公允價值之變動認列於其他綜合損益。對於持有無活絡市場公開報價之權益工具投資，或與此種無活絡市場公開報價權益工具連結且須以交付該等權益工具交割之衍生工具，當其公允價值無法可靠衡量時，本公司將其列報為「以成本衡量之金融資產」。

(七) 放款及應收款

應收帳款係屬原始產生之放款及應收款，係在正常營業過程中就商品銷售或服務提供所產生之應收客戶款項。於原始認列時按公允價值衡量，後續採有效利息法按攤銷後成本扣除減損後之金額衡量。惟屬未付息之短期應收帳款，因折現影響不重大，後續以原始發票金額衡量。

(八) 金融資產減損

1. 本公司於每一資產負債表日，評估是否已經存在減損之任何客觀證據，顯示某一或一組金融資產於原始認列後發生一項或多項事項（即「損失事項」），且該損失事項對一金融資產或一組金融資產之估計未來現金流量具有能可靠估計之影響。
2. 本公司用以決定是否存在減損損失之客觀證據的政策如下：
  - (1) 發行人或債務人之重大財務困難；
  - (2) 違約，諸如利息或本金支付之延滯或不償付；
  - (3) 本公司因與債務人財務困難相關之經濟或法律理由，給予債務人原不可能考量之讓步；
  - (4) 債務人將進入破產或其他財務重整之可能性大增；
  - (5) 由於財務困難而使該金融資產之活絡市場消失；
  - (6) 可觀察到之資料顯示，一組金融資產之估計未來現金流量於該等資產原始認列後發生可衡量之減少，雖然該減少尚無法認定係屬該組中之某個別金融資產，該等資料包括該組金融資產之債務人償付狀況之不利變化，或與該組金融資產中資產違約有關之全國性或區域性經濟情況；
  - (7) 發行人所處營運之技術、市場、經濟或法令環境中所發生具不利影響之重大改變的資訊，且該證據顯示可能無法收回該權益投資之投資成本；或
  - (8) 權益工具投資之公允價值大幅或持久性下跌至低於成本。
3. 本公司經評估當已存在減損之客觀證據，且已發生減損損失時，按以下各類別處理：
  - (1) 以攤銷後成本衡量之金融資產



係以該資產帳面金額與估計未來現金流量按該金融資產原始有效利率折現之現值間之差額，認列減損損失於當期損益。當後續期間減損損失金額減少，且該減少能客觀地與認列減損後發生之事項相連結，則先前認列之減損損失在未認列減損情況下於迴轉日應有之攤銷後成本之限額內於當期損益迴轉。認列及迴轉減損損失之金額係藉由備抵帳戶調整資產之帳面金額。

(2) 以成本衡量之金融資產

係以該資產帳面金額與估計未來現金流量按類似金融資產之現時市場報酬率折現之現值間之差額，認列減損損失於當期損益。此類減損損失續後不得迴轉。認列減損損失之金額係直接自資產之帳面金額調整。

(九) 金融資產之除列

當本公司對收取來自金融資產現金流量之合約權利失效時，將除列金融資產。

(十) 存貨

存貨按成本與淨變現價值孰低者衡量，成本依加權平均法決定。製成品及在製品之成本包括原料、直接人工、其他直接成本及生產相關之製造費用(按正常產能分攤)，惟不包括借款成本。比較成本與淨變現價值孰低時，採逐項比較法，淨變現價值係指在正常營業過程中之估計售價減除至完工尚須投入之估計成本及相關變動銷售費用後之餘額。

(十一) 採用權益法之投資/子公司

1. 子公司指受本公司控制之個體(包括結構型個體)，當本公司暴露於來自對該個體之參與之變動報酬或對該等變動報酬享有權利，且透過對該個體之權利有能力影響該等報酬時，本公司即控制該個體。
2. 本公司與子公司間交易所產生之未實現損益已銷除。子公司之會計政策已作必要之調整，與本公司採用之政策一致。
3. 當本公司對子公司取得後之損益份額認列為當期損益，對其取得後之其他綜合損益份額則認列為其他綜合損益。如本公司對子公司所認列之損失份額等於或超過在該子公司之權益時，本公司繼續按持股比例認列損失。
4. 依「證券發行人財務報告編製準則」規定，個體財務報告當期損益及其他綜合損益應與合併基礎編製之財務報告中當期損益及其他綜合損益歸屬於母公司業主之分攤數相同，個體財務報告業主權益應與合併基礎編製之財務報告中歸屬於母公司業主之權益相同。

(十二) 不動產、廠房及設備

1. 不動產、廠房及設備係以取得成本為入帳基礎，並將購建期間之有關利息資本化。
2. 後續成本只有在與該項目有關之未來經濟效益很有可能流入本公司，且該項目之成本能可靠衡量時，才包括在資產之帳面金額或認列為一

項單獨資產。被重置部分之帳面金額應除列。所有其他維修費用於發生時認列為當期損益。

3. 不動產、廠房及設備之後續衡量採成本模式，除土地不提列折舊外，其他按估計耐用年限以直線法計提折舊。不動產、廠房及設備各項組成若屬重大，則單獨提列折舊。
4. 本公司於每一財務年度結束日對各項資產之殘值、耐用年限及折舊方法進行檢視，若殘值及耐用年限之預期值與先前之估計不同時，或資產所含之未來經濟效益之預期消耗型態已有重大變動，則自變動發生日起依國際會計準則第8號「會計政策、會計估計變動及錯誤」之會計估計變動規定處理。各項資產之耐用年限如下：

房屋及建築	5年～35年
機器設備	3年～10年
運輸設備	5年
辦公設備	3年～5年
其他設備	3年～8年

### (十三) 無形資產

#### 商標權

單獨取得之商標權以取得成本認列。商標權為有限耐用年限資產，依直線法按估計耐用年限3～10年攤銷。

### (十四) 非金融資產減損

本公司於資產負債表日針對有減損跡象之資產，估計其可回收金額，當可回收金額低於其帳面價值時，則認列減損損失。可回收金額係指一項資產之公允價值減處分成本或其使用價值，兩者較高者。除商譽外，當以前年度已認列資產減損之情況不存在或減少時，則迴轉減損損失，惟迴轉減損損失而增加之資產帳面金額，不超過該資產若未認列減損損失情況下減除折舊或攤銷後之帳面金額。

### (十五) 借款

借款於原始認列時按公允價值扣除交易成本後之金額衡量，後續就扣除交易成本後之價款與贖回價值之任何差額採有效利息法按攤銷後成本於借款期間內衡量。

### (十六) 應付帳款及票據

應付帳款及票據係在正常營業過程中自供應商取得商品或勞務而應支付之義務。於原始認列時按公允價值衡量，後續採有效利息法按攤銷後成本衡量。惟屬未付息之短期應付帳款，因折現影響不重大，後續以原始發票金額衡量。

## (十七) 金融負債之除列

本公司於合約所載之義務履行、取消或到期時，除列金融負債。

## (十八) 員工福利

### 1. 短期員工福利

短期員工福利係以預期支付之非折現金額衡量，並於相關服務提供時認列為費用。

### 2. 退休金

#### (1) 確定提撥計畫

對於確定提撥計畫，係依權責發生基礎將應提撥之退休基金數額認列為當期之退休金成本。預付提撥金於可退還現金或減少未來給付之範圍內認列為資產。

#### (2) 確定福利計畫

A. 確定福利計畫下之淨義務係以員工當期或過去服務所賺得之未來福利金額折現計算，並以資產負債表日之確定福利義務現值減除計畫資產之公允價值。確定福利淨義務每年由精算師採用預計單位福利法計算，折現率係使用政府公債(於資產負債表日)之市場殖利率。

B. 確定福利計畫產生之再衡量數於發生當期認列於其他綜合損益，並表達於保留盈餘。

C. 前期服務成本之相關費用立即認列為損益。

### 3. 員工酬勞及董監酬勞

員工酬勞及董監事酬勞係於具法律或推定義務且金額可合理估計時，認列為費用及負債。嗣後決議實際配發金額與估列金額有差異時，則按會計估計變動處理。

## (十九) 所得稅

1. 所得稅費用包含當期及遞延所得稅。除與列入其他綜合損益或直接列入權益之項目有關之所得稅分別列入其他綜合損益或直接列入權益外，所得稅係認列於損益。

2. 本公司依據營運及產生應課稅所得之所在國家在資產負債表日已立法或已實質性立法之稅率計算當期所得稅。管理階層就適用所得稅相關法規定期評估所得稅申報之狀況，並在適用情況下根據預期須向稅捐機關支付之稅款估列所得稅負債。未分配盈餘依所得稅法加徵 10% 之所得稅，俟盈餘產生年度之次年度於股東會通過盈餘分派案後，始就實際盈餘之分派情形，認列 10% 之未分配盈餘所得稅費用。

3. 遞延所得稅採用資產負債表法，按資產及負債之課稅基礎與其於合併資產負債表之帳面金額所產生之暫時性差異認列。源自於原始認列之商譽所產生之遞延所得稅負債則不予認列，若遞延所得稅源自於交易(不包括企業合併)中對資產或負債之原始認列，且在交易當時未影響

會計利潤或課稅所得(課稅損失),則不予認列。若投資子公司產生之暫時性差異,本公司可以控制暫時性差異迴轉之時點,且暫時性差異很有可能於可預見之未來不會迴轉者則不予認列。遞延所得稅採用在資產負債表日已立法或已實質性立法,並於有關之遞延所得稅資產實現或遞延所得稅負債清償時預期適用之稅率(及稅法)為準。

4. 遞延所得稅資產於暫時性差異很有可能用以抵減未來應課稅所得之範圍內認列,並於每一資產負債表日重評估未認列及已認列之遞延所得稅資產。
5. 當有法定執行權將所認列之當期所得稅資產及負債金額互抵且有意圖以淨額基礎清償或同時實現資產及清償負債時,始將當期所得稅資產及當期所得稅負債互抵;當有法定執行權將當期所得稅資產及當期所得稅負債互抵,且遞延所得稅資產及負債由同一稅捐機關課徵所得稅之同一納稅主體、或不同納稅主體產生但各主體意圖以淨額基礎清償或同時實現資產及清償負債時,始將遞延所得稅資產及負債互抵。

#### (二十)股本

1. 普通股分類為權益。直接歸屬於發行新股或認股權之增額成本以扣除所得稅後之淨額於權益中列為價款減項。
2. 本公司買回已發行股票時,將所支付之對價包括任何可直接歸屬之增額成本以稅後淨額認列為股東權益之減項。買回之股票後續再發行時,所收取之對價扣除任何可直接歸屬之增額成本及所得稅影響後與帳面價值之差額認列為股東權益之調整。

#### (二十一)收入認列

本公司製造並銷售紙品加工及印刷等相關產品。收入係正常營業活動中對公司外顧客銷售商品已收或應收對價之公允價值,以扣除增值稅、銷貨退回、數量折扣及折讓之淨額表達。商品銷售於商品交付予買方、銷貨金額能可靠衡量且未來經濟效益很有可能流入企業時認列收入。當與所有權相關之重大風險與報酬已移轉予顧客,本公司對商品既不持續參與管理亦未維持有效控制且顧客根據銷售合約接受商品,或有客觀證據顯示所有接受條款均已符合時,商品交付方屬發生。

#### 五、重大會計判斷、估計及假設不確定性之主要來源

本公司編製本個體財務報告時,管理階層已運用其判斷以決定所採用之會計政策,並依據資產負債表日當時之情況對於未來事件之合理預期以作出會計估計及假設。所作出之重大會計估計與假設可能與實際結果存有差異,將考量歷史經驗及其他因子持續評估及調整。該等估計及假設具有導致資產及負債帳面金額於下個財務年度重大調整之風險。請詳下列對重大會計判斷、估計與假設不確定性之說明:

##### (一)會計政策採用之重要判斷

無。

## (二)重要會計估計及假設

### 1. 存貨之評價

由於存貨須以成本與淨變現價值孰低者計價，故本公司必須運用判斷及估計決定資產負債表日存貨之淨變現價值。本公司評估資產負債表日存貨因正常損耗、過時陳舊或無市場銷售價值之金額，並將存貨成本沖減至淨變現價值。此存貨評價主要係依未來特定期間內之產品需求為估計基礎，故可能產生重大變動。

民國 106 年 12 月 31 日，本公司存貨之帳面金額為 \$13,619。

### 2. 不動產、廠房及設備減損評估

資產減損評估過程中，本公司需依賴主觀判斷並依據資產使用模式及產業特性，決定特定資產群組之獨立現金流量、資產耐用年數及未來可能產生之收益與費損，任何由於經濟狀況之變遷或公司策略所帶來的估計改變均可能在未來造成重大減損。

民國 106 年 12 月 31 日，本公司認列減損損失後之不動產、廠房及設備為 \$319,095。

## 六、重要會計項目之說明

### (一)現金

	106年12月31日	105年12月31日
庫存現金	\$ 240	\$ 240
支票存款及活期存款	25,649	21,813
	<u>\$ 25,889</u>	<u>\$ 22,053</u>

1. 本公司往來之金融機構信用品質良好，且本公司與多家金融機構往來以分散信用風險，預期發生違約之可能性甚低。

2. 本公司未有將現金提供質押之情形。

### (二)透過損益按公允價值衡量之金融資產

項	目	106年12月31日	105年12月31日
流動項目：			
持有供交易之金融資產			
上市櫃公司股票		\$ 14,345	\$ 15,593
評價調整		( 2,282)	( 2,681)
		<u>\$ 12,063</u>	<u>\$ 12,912</u>

1. 本公司持有供交易之金融資產於民國 106 年及 105 年度認列之淨損失分別為 \$13 及 \$382。

2. 本公司未有將透過損益按公允價值衡量之金融資產提供質押之情形。

(三) 備供出售金融資產

項目	106年12月31日	105年12月31日
非流動項目：		
公發公司股票	\$ 31,299	\$ 20,756
評價調整	-	-
合計	<u>\$ 31,299</u>	<u>\$ 20,756</u>

本公司未有將備供出售金融資產提供質押之情形。

(四) 以成本衡量之金融資產

項目	106年12月31日	105年12月31日
非流動項目：		
非上市櫃公司股票	\$ 10,398	\$ 10,398
累計減損	( 4,000)	-
合計	<u>\$ 6,398</u>	<u>\$ 10,398</u>

1. 民國 106 年度兆亮綠能股份有限公司因營運情形不佳，本公司經評估後，對所持有之股權投資認列\$4,000之減損損失。
2. 本公司持有之非上市櫃公司股票投資依據投資之意圖應分類為備供出售金融資產，惟因該標的非於活絡市場公開交易，且無法取得足夠之類似公司之產業資訊及被投資公司之相關財務資訊，因此無法合理可靠衡量該些標的之公允價值，因此分類為「以成本衡量之金融資產」。
3. 本公司未有將以成本衡量之金融資產提供質押之情況。

(五) 應收票據及帳款

	106年12月31日	105年12月31日
應收票據淨額	<u>\$ 4,031</u>	<u>\$ 6,406</u>
應收帳款	56,072	47,862
減：備抵呆帳	( 983)	( 1,081)
應收帳款淨額	<u>55,089</u>	<u>46,781</u>
應收票據及帳款淨額	<u>\$ 59,120</u>	<u>\$ 53,187</u>

1. 本公司之應收帳款為未逾期且未減損者依據本公司之授信標準的信用品質資訊如下：

	106年12月31日	105年12月31日
群組A	<u>\$ 59,094</u>	<u>\$ 53,117</u>

註：群組 A 係經評估信用等級優良者。

2. 已逾期但未減損之金融資產之帳齡分析如下：

	106年12月31日	105年12月31日
30天內	\$ 26	\$ -
30-90天	-	25
91-180天	-	45
	<u>\$ 26</u>	<u>\$ 70</u>

以上係以逾期天數為基準進行之帳齡分析。

3. 已減損金融資產之變動分析：

(1) 於民國 106 年及 105 年 12 月 31 日止，本公司已減損之應收帳款金額分別為 \$983 及 \$1,081。

(2) 備抵呆帳變動表如下：

	106年	105年
	個別評估 之減損損失	個別評估 之減損損失
1月1日	\$ 1,081	\$ 1,081
減損損失迴轉	( 98)	-
12月31日	<u>\$ 983</u>	<u>\$ 1,081</u>

4. 本公司並未持有任何的擔保品。

(六) 存貨

	106年12月31日		
	成本	備抵跌價損失	帳面金額
原料	\$ 1,709	(\$ 620)	\$ 1,089
在製品	9,915	( 2,397)	7,518
製成品	6,072	( 1,406)	4,666
物料	346	-	346
合計	<u>\$ 18,042</u>	<u>(\$ 4,423)</u>	<u>\$ 13,619</u>
	105年12月31日		
	成本	備抵跌價損失	帳面金額
原料	\$ 1,951	(\$ 587)	\$ 1,364
在製品	8,821	( 2,140)	6,681
製成品	7,561	( 2,934)	4,627
物料	374	-	374
合計	<u>\$ 18,707</u>	<u>(\$ 5,661)</u>	<u>\$ 13,046</u>

1. 上項所列存貨均未提供擔保。

2. 本公司當期認列為費損之存貨成本：

	<u>106年度</u>	<u>105年度</u>
已出售存貨成本	\$ 168,327	\$ 184,834
存貨(回升利益)跌價損失	( 1,238)	224
出售下腳及廢料收入	( 1,718)	( 1,510)
	<u>\$ 165,371</u>	<u>\$ 183,548</u>

本公司陸續報廢及出售部分呆滯存貨，因而民國 106 年度產生市價回升利益。

(七) 採用權益法之投資

	<u>106年</u>	<u>105年</u>
1月1日	\$ 1,711	\$ 1,734
處分採用權益法之投資	( 1,691)	-
採用權益法之投資損益份額	( 20)	( 25)
其他權益變動	-	2
12月31日	<u>\$ -</u>	<u>\$ 1,711</u>

1. 本公司之採用權益法之投資同慶投資股份有限公司，已於民國 106 年 12 月辦理解散清算完畢。
2. 有關本公司之子公司資訊，請參見本公司民國 106 年度合併財務報表附註四(三)。

(以下空白)



(八) 不動產、廠房及設備

	土地	房屋及建築	機器設備	運輸設備	辦公設備	其他	未完工程 及待驗設備	合計
<u>106年1月1日</u>								
成本	\$ 263,501	\$ 81,053	\$ 137,709	\$ 200	\$ 2,574	\$ 6,178	\$ -	\$ 491,215
累計折舊及減損	-	( 35,360)	( 126,202)	( 144)	( 1,144)	( 3,188)	-	( 166,038)
	<u>\$ 263,501</u>	<u>\$ 45,693</u>	<u>\$ 11,507</u>	<u>\$ 56</u>	<u>\$ 1,430</u>	<u>\$ 2,990</u>	<u>\$ -</u>	<u>\$ 325,177</u>
<u>106年</u>								
1月1日	\$ 263,501	\$ 45,693	\$ 11,507	\$ 56	\$ 1,430	\$ 2,990	\$ -	\$ 325,177
增添	-	-	84	-	-	-	1,891	1,975
移轉	-	-	1,891	-	-	-	( 1,891)	-
減損	-	-	-	-	-	( 145)	-	( 145)
折舊費用	-	( 2,548)	( 3,905)	( 33)	( 701)	( 725)	-	( 7,912)
12月31日	<u>\$ 263,501</u>	<u>\$ 43,145</u>	<u>\$ 9,577</u>	<u>\$ 23</u>	<u>\$ 729</u>	<u>\$ 2,120</u>	<u>\$ -</u>	<u>\$ 319,095</u>
<u>106年12月31日</u>								
成本	\$ 263,501	\$ 80,852	\$ 139,684	\$ 200	\$ 2,433	\$ 5,811	\$ -	\$ 492,481
累計折舊及減損	-	( 37,707)	( 130,107)	( 177)	( 1,704)	( 3,691)	-	( 173,386)
	<u>\$ 263,501</u>	<u>\$ 43,145</u>	<u>\$ 9,577</u>	<u>\$ 23</u>	<u>\$ 729</u>	<u>\$ 2,120</u>	<u>\$ -</u>	<u>\$ 319,095</u>

	土地	房屋及建築	機器設備	運輸設備	辦公設備	其他	未完工程 及待驗設備	合計
<u>105年1月1日</u>								
成本	\$ 263,501	\$ 78,099	\$ 131,327	\$ 200	\$ 558	\$ 3,435	\$ -	\$ 477,120
累計折舊及減損	-	(32,936)	(117,478)	(111)	(463)	(2,691)	-	(153,679)
	<u>\$ 263,501</u>	<u>\$ 45,163</u>	<u>\$ 13,849</u>	<u>\$ 89</u>	<u>\$ 95</u>	<u>\$ 744</u>	<u>\$ -</u>	<u>\$ 323,441</u>
<u>105年</u>								
1月1日	\$ 263,501	\$ 45,163	\$ 13,849	\$ 89	\$ 95	\$ 744	\$ -	\$ 323,441
增添	-	381	2,553	-	126	2,743	1,913	7,716
移轉	-	2,573	3,829	-	1,890	-	(1,913)	6,379
折舊費用	-	(2,424)	(8,724)	(33)	(681)	(497)	-	(12,359)
12月31日	<u>\$ 263,501</u>	<u>\$ 45,693</u>	<u>\$ 11,507</u>	<u>\$ 89</u>	<u>\$ 1,430</u>	<u>\$ 2,990</u>	<u>\$ -</u>	<u>\$ 325,177</u>
<u>105年12月31日</u>								
成本	\$ 263,501	\$ 81,053	\$ 137,709	\$ 200	\$ 2,574	\$ 6,178	\$ -	\$ 491,215
累計折舊及減損	-	(35,360)	(126,202)	(144)	(1,144)	(3,188)	-	(166,038)
	<u>\$ 263,501</u>	<u>\$ 45,693</u>	<u>\$ 11,507</u>	<u>\$ 56</u>	<u>\$ 1,430</u>	<u>\$ 2,990</u>	<u>\$ -</u>	<u>\$ 325,177</u>

以不動產及廠房提供擔保之資訊，請詳附註八之說明。

(九) 催收款項

	106年12月31日	105年12月31日
催收帳款	\$ 6,096	\$ 6,096
減：備抵呆帳	( 6,096)	( 6,096)
	<u>\$ -</u>	<u>\$ -</u>

(十) 其他應付款

	106年12月31日	105年12月31日
應付加工費	\$ 10,014	\$ 8,582
應付薪資	2,521	2,934
應付耗材費用	1,926	1,731
其他	8,647	7,118
	<u>\$ 23,108</u>	<u>\$ 20,365</u>

(十一) 長期借款

借款性質	借款期間及還款方式	利率區間	擔保品	106年12月31日
銀行擔保借款	自105年5月9日至 108年5月9日，並 按月付息	1.88%	土地及建築物	<u>\$ 50,000</u>
借款性質	借款期間及還款方式	利率區間	擔保品	105年12月31日
銀行擔保借款	自105年5月9日至 108年5月9日，並 按月付息	1.88%	土地及建築物	<u>\$ 40,000</u>

本公司未動用借款額度明細如下：

	106年12月31日	105年12月31日
浮動利率		
一年以上到期	<u>\$ 150,000</u>	<u>\$ 160,000</u>

本公司之流動性風險請詳附註十二、(二)3.(3)。

(十二) 退休金

- (1) 本公司依據「勞動基準法」之規定，訂有確定福利之退休辦法，適用於民國94年7月1日實施「勞工退休金條例」前所有正式員工之服務年資，以及於實施「勞工退休金條例」後選擇繼續適用勞動基準法員工之後續服務年資。員工符合退休條件者，退休金之支付係根據服務年資及退休前6個月之平均薪資計算，15年以內(含)的服務年資每滿一年給予兩個基數，超過15年之服務年資每滿一年給予一個基數，惟累積最高以45個基數為限。本公司自99年11月起按月就薪資總額20%提撥退休基金，以勞工退休準備金監督委員會之名義專戶儲存於台灣銀行。另本公司於每年年度終了前，估算前項勞工退休準備金專戶餘額，若該餘額不足給付次一年度內預估

符合退休條件之勞工依前述計算之退休金數額，本公司將於次年度三月底前一次提撥其差額。

(2) 資產負債表認列之金額如下：

	<u>106年12月31日</u>	<u>105年12月31日</u>
確定福利義務現值	\$ 10,706	\$ 12,666
計畫資產公允價值	( 3,461)	( 5,610)
淨確定福利負債	<u>\$ 7,245</u>	<u>\$ 7,056</u>

(3) 淨確定福利負債之變動如下：

	<u>確定福利 義務現值</u>	<u>計畫資產 公允價值</u>	<u>淨確定 福利負債</u>
106年度			
1月1日餘額	\$ 12,666	(\$ 5,610)	\$ 7,056
當期服務成本	180	-	180
利息費用	<u>158</u>	<u>( 82)</u>	<u>76</u>
	<u>13,004</u>	<u>( 5,692)</u>	<u>7,312</u>
再衡量數：			
計畫資產報酬	-	35	35
人口統計假設變動影響數	736	-	736
財務假設變動影響數	-	-	-
經驗調整	<u>893</u>	<u>-</u>	<u>893</u>
	<u>1,629</u>	<u>35</u>	<u>1,664</u>
提撥退休基金	-	( 1,731)	( 1,731)
支付退休金	<u>( 3,927)</u>	<u>3,927</u>	<u>-</u>
	<u>( 3,927)</u>	<u>2,196</u>	<u>( 1,731)</u>
12月31日餘額	<u>\$ 10,706</u>	<u>( \$ 3,461)</u>	<u>\$ 7,245</u>

(以下空白)

	確定福利 義務現值	計畫資產 公允價值	淨確定 福利負債
105年度			
1月1日餘額	\$ 9,640	(\$ 3,572)	\$ 6,068
當期服務成本	146	-	146
利息費用	145	(69)	76
	<u>9,931</u>	<u>(3,641)</u>	<u>6,290</u>
再衡量數：			
計畫資產報酬	-	37	37
人口統計假設變動影響數	1,860	-	1,860
財務假設變動影響數	541	-	541
經驗調整	334	-	334
	<u>2,735</u>	<u>37</u>	<u>2,772</u>
提撥退休基金	-	(2,006)	(2,006)
支付退休金	-	-	-
	<u>-</u>	<u>(2,006)</u>	<u>(2,006)</u>
12月31日餘額	<u>\$ 12,666</u>	<u>(\$ 5,610)</u>	<u>\$ 7,056</u>

(4) 本公司之確定福利退休計畫基金資產，係由臺灣銀行按該基金年度投資運用計畫所定委託經營項目之比例及金額範圍內，依勞工退休基金收支保管及運用辦法第六條之項目(即存放國內外之金融機構，投資國內外上市、上櫃或私募之權益證券及投資國內外不動產之證券化商品等)辦理委託經營，相關運用情形係由勞工退休基金監理會進行監督。該基金之運用，其每年決算分配之最低收益，不得低於依當地銀行二年定期存款利率計算之收益，若有不足，則經主管機關核准後由國庫補足。因本公司無權參與該基金之運作及管理，故無法依國際會計準則第19號第142段規定揭露計畫資產公允價值之分類。106年及105年12月31日構成該基金總資產之公允價值，請詳政府公告之各年度之勞工退休基金運用報告。

(5) 有關退休金之精算假設彙總如下：

	106年度	105年度
折現率	<u>1.25%</u>	<u>1.25%</u>
未來薪資增加率	<u>1.00%</u>	<u>1.00%</u>

對於未來死亡率之假設係按照各國已公布的統計數字及經驗估計。因採用之主要精算假設變動而影響之確定福利義務現值分析如下：

	折現率		未來薪資增加率	
	增加0.25%	減少0.25%	增加0.25%	減少0.25%
106年12月31日				
對確定福利義務現值之影響	(\$ 318)	\$ 331	\$ 325	(\$ 314)
105年12月31日				
對確定福利義務現值之影響	(\$ 353)	\$ 367	\$ 359	(\$ 348)

上述之敏感度分析係基於其他假設不變的情況下分析單一假設變動之影響。實務上許多假設的變動則可能是連動的。敏感度分析係與計算資產負債表之淨退休金負債所採用的方法一致。

本期編製敏感度分析所使用之方法與假設與前期相同。

(6) 本公司於民國 106 年度預計支付予退休計畫之提撥金為 \$1,420。

(7) 截至 106 年 12 月 31 日，該退休計畫之加權平均存續期間為 12.1 年。退休金支付之到期分析如下：

短於1年	\$	317
1-2年		303
2-5年		1,398
5年以上		1,476
	\$	<u>3,494</u>

2. (1) 自民國 94 年 7 月 1 日起，本公司依據「勞工退休金條例」，訂有確定提撥之退休辦法，適用於本國籍之員工。本公司就員工選擇適用「勞工退休金條例」所定之勞工退休金制度部分，每月按薪資之 6% 提繳勞工退休金至勞保局員工個人帳戶，員工退休金之支付依員工個人之退休金專戶及累積收益之金額採月退休金或一次退休金方式領取。

(2) 民國 106 年及 105 年度，本公司依上開退休金辦法認列之退休金成本分別為 \$1,709 及 \$1,670。

### (十三) 股本

1. 民國 106 年 12 月 31 日止，本公司額定資本額為 \$600,000，分為 60,000 仟股，實收資本額為 \$513,216，每股面額 10 元。本公司已發行股份之股款均已收訖。

本公司普通股於民國 106 年及 105 年 12 月 31 日流通在外股數均為 48,491 仟股。

#### 2. 庫藏股

(1) 股份收回原因及其數量：

		106年12月31日	
		股數	
持有股份之公司名稱	收回原因	(仟股)	帳面金額
本公司	經營管理考量	2,831	\$ 53,839
		105年12月31日	
		股數	
持有股份之公司名稱	收回原因	(仟股)	帳面金額
子公司-同慶投資股份有限公司	經營管理考量	2,831	\$ 53,839

(2) 原由本公司之子公司-同慶投資股份有限公司持有之庫藏股，因該子公司已於民國 106 年度 12 月完成解散清算，故該股票轉列至本公司持有。

(3)證券交易法規定公司對買回發行在外股份之數量比例，不得超過公司已發行股份總數百分之十，收買股份之總金額，不得逾保留盈餘加計發行股份溢價及已實現之資本公積金額。

(4)本公司持有之庫藏股票依證券交易法規定不得質押，於未轉讓前亦不得享有股東權利。

#### (十四) 資本公積

依公司法規定，超過票面金額發行股票所得之溢額及受領贈與之所得之資本公積，除得用於彌補虧損外，於公司無累積虧損時，按股東原有股份之比例發給新股或現金。另依證券交易法之相關規定，以上開資本公積撥充資本時，每年以其合計數不超過實收資本額百分之十為限。公司非於盈餘公積填補資本虧損仍有不足時，不得以資本公積補充之。

#### (十五) 保留盈餘

1. 依本公司章程之規定，年度總決算如有盈餘，除依法完納一切稅捐外，應先彌補以往年度虧損，次提列 10% 為法定盈餘公積，如尚有盈餘，應依股東會決議保留或分派之。
2. 公司股利政策如下：因本公司所營事業兼有成長期及成熟期階段，未來發展空間仍大，為因應未來發展之需，股利政策採穩健原則分派，以股票股利為主，當年度所分配之股利中，以 0~50% 為現金股利，0~100% 為股票股利方式發放。惟得視業務或轉投資需求、股市狀況及相關因素酌予調整發放之比例。
3. 法定盈餘公積除彌補公司虧損及按股東原有股份之比例發給新股或現金外，不得使用之，惟發給新股或現金者，以該項公積超過實收資本額百分之二十五之部分為限。
4. 本公司分派盈餘時，依法令規定須就當年度資產負債表日之其他權益項目借方餘額提列特別盈餘公積始得分派，嗣後其他權益項目借方餘額迴轉時，迴轉金額得列入可供分派盈餘中。
5. 本公司分別於民國 106 年 6 月 26 日及 105 年 6 月 30 日，經股東會決議通過民國 105 年及 104 年度盈虧撥補案，惟民國 105 年及 104 年度均為待彌補虧損，故無盈餘可供分配。有關董事會通過及股東會決議盈虧撥補案情形，請至公開資訊觀測站查詢。
6. 本公司於民國 107 年 3 月 22 日經董事會提議民國 106 年度盈虧撥補案，擬迴轉特別盈餘公積 \$26,481，並擬以法定盈餘公積 \$10,965 彌補虧損。前述民國 106 年度盈虧撥補案截至民國 107 年 3 月 22 日止，尚未經股東會決議。
7. 本公司於民國 107 年 3 月 22 日經董事會提議擬辦理減資 \$172,842 以彌補虧損。前述減資彌補虧損案截至民國 107 年 3 月 22 日止，尚未經股東會決議。
8. 有關員工酬勞及董監酬勞資訊，請詳附註六、(十九)。

(十六) 其他收入

	<u>106 年 度</u>	<u>105 年 度</u>
股利收入	\$ 2,020	\$ 1,584
利息收入	5	11
其他收入	<u>580</u>	<u>505</u>
合計	<u>\$ 2,605</u>	<u>\$ 2,100</u>

(十七) 其他利益及損失

	<u>106 年 度</u>	<u>105 年 度</u>
透過損益按公允價值衡量之金融資產淨損失	(\$ 32)	(\$ 579)
淨外幣兌換利益	( 3)	-
處分投資利益	19	197
什項支出	( 27)	-
不動產、廠房及設備減損損失	( 145)	-
金融資產減損損失	( <u>4,000</u> )	-
合計	<u>(\$ 4,188)</u>	<u>(\$ 382)</u>

(十八) 費用性質之額外資訊

	<u>106 年 度</u>		
	<u>屬於營業 成本者</u>	<u>屬於營業 費用者</u>	<u>合 計</u>
員工福利費用	\$ 35,288	\$ 20,748	\$ 56,036
耗用之原料及物料	56,748	-	56,748
製成品及在製品存貨之變動	139	-	139
不動產、廠房及設備折舊費用	6,239	1,673	7,912
攤銷費用	144	277	421
運輸費用	1,182	3,133	4,315
加工費用	44,830	-	44,830
其他費用	<u>20,801</u>	<u>6,361</u>	<u>27,162</u>
營業成本及營業費用	<u>\$ 165,371</u>	<u>\$ 32,192</u>	<u>\$ 197,563</u>



	105 年 度		
	屬於營業 成本者	屬於營業 費用者	合 計
員工福利費用	\$ 32,020	\$ 18,192	\$ 50,212
耗用之原料及物料	55,905	-	55,905
製成品及在製品存貨之變動	2,543	-	2,543
不動產、廠房及設備折舊費用	10,779	1,580	12,359
攤銷費用	40	76	116
運輸費用	1,397	2,553	3,950
加工費用	51,501	-	51,501
其他費用	29,363	8,706	38,069
營業成本及營業費用	<u>\$ 183,548</u>	<u>\$ 31,107</u>	<u>\$ 214,655</u>

(十九) 員工福利費用

	106 年 度		
	屬於營業 成本者	屬於營業 費用者	合 計
薪資費用	\$ 28,460	\$ 17,409	\$ 45,869
勞健保費用	2,592	1,333	3,925
退休金費用	1,204	761	1,965
其他用人費用	3,032	1,245	4,277
	<u>\$ 35,288</u>	<u>\$ 20,748</u>	<u>\$ 56,036</u>

	105 年 度		
	屬於營業 成本者	屬於營業 費用者	合 計
薪資費用	\$ 25,659	\$ 15,292	\$ 40,951
勞健保費用	2,618	1,195	3,813
退休金費用	1,216	676	1,892
其他用人費用	2,527	1,029	3,556
	<u>\$ 32,020</u>	<u>\$ 18,192</u>	<u>\$ 50,212</u>

註：本公司於民國 106 年及 105 年度員工人數分別為 82 人及 86 人。

1. 依本公司章程規定，本公司依當年度獲利狀況扣除累積虧損後，如尚有餘額，應提撥員工酬勞 1%，董事及監察人酬勞不高於 1%。
2. 本公司民國 106 年及 105 年度均為待彌補虧損，故無估列員工酬勞及董監酬勞。本公司董事會通過及股東會決議之相關資訊可至公開資訊觀測站查詢。

(二十) 所得稅

1. 所得稅費用

民國 106 年及 105 年度當期所得稅及遞延所得稅均為 \$0。

2. 所得稅費用與會計利潤關係

	106 年 度	105 年 度
稅前淨損按法定稅率計算之所得稅	(\$ 1,171)	(\$ 1,635)
按稅法規定應剔除項目之所得稅影響數	474	( 54)
課稅損失未認列遞延所得稅資產	697	1,689
所得稅費用	\$ -	\$ -

3. 本公司於 106 年及 105 年度均未估列遞延所得稅資產及遞延所得稅負債。

4. 本公司尚未使用之課稅損失之有效期限及未認列遞延所得稅資產相關金額如下：

106年12月31日

發生年度	申報數/核定數	尚未抵減金額	未認列遞延所	
			得稅資產金額	最後扣抵年度
民國97年	\$ 33,453	\$ 33,453	\$ 33,453	民國107年
民國98年	39,266	39,266	39,266	民國108年
民國99年	24,098	24,098	24,098	民國109年
民國100年	3,550	3,550	3,550	民國110年
民國101年	3,710	3,710	3,710	民國111年
民國102年	17,702	17,702	17,702	民國112年
民國103年	7,754	7,754	7,754	民國113年
民國104年	8,219	8,219	8,219	民國114年
民國105年	12,070	12,070	12,070	民國115年
民國106年	4,098	4,098	4,098	民國116年

105年12月31日

發生年度	申報數/核定數	尚未抵減金額	未認列遞延所	
			得稅資產金額	最後扣抵年度
民國96年	\$ 18,640	\$ 18,640	\$ 18,640	民國106年
民國97年	33,453	33,453	33,453	民國107年
民國98年	39,266	39,266	39,266	民國108年
民國99年	24,098	24,098	24,098	民國109年
民國100年	3,550	3,550	3,550	民國110年
民國101年	3,710	3,710	3,710	民國111年
民國102年	17,702	17,702	17,702	民國112年
民國103年	7,754	7,754	7,754	民國113年
民國104年	8,219	8,219	8,219	民國114年
民國105年	12,070	12,070	12,070	民國115年

5. 本公司營利事業所得稅業經稅捐稽徵機關核定至民國 104 年度。

6. 因民國 107 年 2 月公布生效之台灣所得稅法修正內容業已廢除兩稅合一制度相關規定，故不予揭露民國 106 年 12 月 31 日之未分配盈餘、股東可扣抵帳戶餘額及預計民國 106 年度盈餘分配之股東可扣抵稅額

相關資訊。

民國 105 年 12 月 31 日之未分配盈餘相關資訊如下

87年度以後 105年12月31日  
(\$ 201,739)

7. 民國 105 年 12 月 31 日，本公司股東可扣抵稅額帳戶餘額為 \$4,031。  
民國 105 年度為累積虧損，故無稅額可扣抵比率。

(二十一) 每股虧損

	106	年	度
	稅後金額	加權平均流通 在外股數(仟股)	每股虧損 (元)
<u>基本每股虧損(同稀釋每股虧損)</u>			
歸屬於母公司普通股股東之 本期淨損	(\$ 6,886)	48,491	(\$ 0.14)
	105	年	度
	稅後金額	加權平均流通 在外股數(仟股)	每股虧損 (元)
<u>基本每股虧損(同稀釋每股虧損)</u>			
歸屬於母公司普通股股東之 本期淨損	(\$ 9,617)	48,491	(\$ 0.20)

(二十二) 現金流量補充資訊

僅有部分現金支付之投資活動：

	106	年	度	105	年	度
購置不動產、廠房及設備	\$	1,975		\$	7,716	
加：期初應付設備款		-			568	
減：期末應付設備款	(	375)		-		
本期支付現金	\$	1,600		\$	8,284	

七、關係人交易

(一) 關係人之名稱及關係

<u>關係人名稱</u>	<u>與本公司關係</u>
本公司董事、總經理及副總經理等 有信國際股份有限公司	主要管理階層 其他關係人

(二) 與關係人間之重大交易事項

1. 營業收入

	<u>106年度</u>	<u>105年度</u>
商品銷售：		
一其他關係人	\$ 83	\$ 16

上開銷貨按一般銷售條件辦理，並於銷售完成後次月結帳 90 天內收款。

#### 2. 應收關係人款項

	<u>106年12月31日</u>	<u>105年12月31日</u>
應收帳款：		
一其他關係人	\$ 19	\$ -

#### 3. 應付關係人款項

	<u>106年12月31日</u>	<u>105年12月31日</u>
應付票據：		
一其他關係人	\$ 375	\$ -
其他應付款：		
一其他關係人	\$ 821	\$ -

#### 4. 財產交易

取得不動產、廠房及設備

	<u>106年度</u>	<u>105年度</u>
一其他關係人	\$ 1,785	\$ -

#### (三) 主要管理階層薪酬資訊

	<u>106年度</u>	<u>105年度</u>
薪資及其他短期員工福利	\$ 3,346	\$ 3,180

#### 八、質押之資產

本公司之資產提供擔保明細如下：

<u>資產項目</u>	<u>帳面價值</u>		<u>擔保用途</u>
	<u>106年12月31日</u>	<u>105年12月31日</u>	
土地	\$ 233,633	\$ 233,633	長期借款
房屋及建築物	43,145	45,693	長期借款
	<u>\$ 276,778</u>	<u>\$ 279,326</u>	

#### 九、重大或有負債及未認列之合約承諾

無。

#### 十、重大之災害損失

無。

## 十一、重大之期後事項

民國 106 年度盈虧撥補案及減資彌補虧損案請詳附註六(十五)。

## 十二、其他

### (一)資本管理

本公司之資本管理之最主要目標，係確認維持健全之信用評等及良好的資本比例，以支持企業營運及股東權益之極大化。

### (二)金融工具

#### 1. 金融工具公允價值資訊

本公司非以公允價值衡量之金融工具(包括現金、應收票據、應收帳款、其他應收款、應付票據、應付帳款、其他應付款及長期借款)的帳面金額係公允價值之合理近似值，另以公允價值衡量之金融工具的公允價值資訊請詳附註十二、(三)。

#### 2. 財務風險管理政策

(1) 本公司採用全面風險管理與控制系統，以辨認本公司所有風險(包括市場風險、信用風險、流動性風險及現金流量風險)，使本公司之管理階層能有效從事控制並衡量市場風險、信用風險、流動性風險及現金流量風險。

(2) 本公司市場風險管理目標，係適當考慮經濟環境、競爭狀況、市場價值風險之影響下，達到最佳化之風險部位、維持適當流動性部位及集中管理所有市場風險。

#### 3. 重大財務風險之性質及程度

##### (1) 市場風險

###### A. 利率風險

本公司借入之長期借款，係屬浮動利率之金融商品，故預期不致發生重大之市場風險。

本公司之長期借款，係屬浮動利率之債務，故市場利率變動將使長期借款之有效利率隨之變動，而使其未來現金流量產生波動，當市場利率每增加 1%，將增加本公司現金流出\$500。

###### B. 價格風險

由於本公司持有之投資於資產負債表中係分類為備供出售金融資產，或透過損益按公允價值衡量之金融資產，因此本公司暴露於權益工具之價格風險。本公司未有商品價格風險之暴險。為管理權益工具投資之價格風險，本公司將其投資組合分散，其分散之方式係根據本公司設定之限額進行。

本公司投資之權益商品，受市場價格變動之影響，惟本公司業已設置停損點，故預期不致發生重大之市場風險。

##### (2) 信用風險

A. 本公司於銷售產品時，業已評估交易相對人之信用狀況，預期交易相對人不致發生違約，故發生信用風險之可能性極低，而最大

之信用風險金額為其帳面價值。

- B. 於民國 106 年及 105 年度，並無超出信用限額之情事，且管理階層不預期會受交易對手之不履約而產生任何重大損失。
- C. 本公司未逾期且未減損金融資產之信用品質資訊請詳附註六(五)之說明。
- D. 本公司已逾期惟未減損金融資產之帳齡分析資訊請詳附註六(五)之說明。
- E. 本公司業已發生減損之金融資產的個別分析請詳附註六各金融資產之說明。

(3)流動性風險

- A. 本公司投資以成本衡量之金融資產均無活絡市場，故預期具有重大之流動性風險。
- B. 下表係本公司之非衍生金融負債，按相關到期日予以分組，非衍生金融負債係依據資產負債表日至合約到期日之剩餘期間進行分析。下表所揭露之合約現金流量金額係未折現之金額。

非衍生金融負債：

106年12月31日	1年以內	1年以上
應付票據	\$ 30,196	\$ -
應付帳款	10,521	-
其他應付款	23,108	-
長期借款(含一年或一營業週期內到期)	940	50,336

非衍生金融負債：

105年12月31日	1年以內	1年以上
應付票據	\$ 29,460	\$ -
應付帳款	7,825	-
其他應付款	20,365	-
長期借款(含一年或一營業週期內到期)	752	41,024

- D. 本公司並不預期到期日分析之現金流量發生時點會顯著提早，或實際金額會有顯著不同。

(三)公允價值資訊

1. 本公司非以公允價值衡量之金融資產及金融負債之公允價值資訊請詳附註十二、(二)1.說明。
2. 為衡量金融及非金融工具之公允價值所採用評價技術的各等級定義如下：
  - 第一等級：企業於衡量日可取得之相同資產或負債於活絡市場之報價(未經調整)。活絡市場係指有充分頻率及數量之資產或負債交易發生，以在持續基礎上提供定價資訊之市場。本公司投資之上市櫃股票投資的公允價值皆屬之。
  - 第二等級：資產或負債直接或間接之可觀察輸入值，但包括於第一等級之報價者除外。

第三等級：資產或負債之不可觀察輸入值。

3. 民國 106 年及 105 年 12 月 31 日以公允價值衡量之金融及非金融工具，本公司依資產及負債之性質、特性及風險及公允價值等級之基礎分類，相關資訊如下：

106年12月31日	第一等級	第二等級	第三等級	合計
資產				
<u>重複性公允價值</u>				
透過損益按公允價值				
衡量之金融資產				
權益證券	\$ 12,063	\$ -	\$ -	\$ 12,063
備供出售金融資產				
權益證券	-	-	31,299	31,299
	<u>\$ 12,063</u>	<u>\$ -</u>	<u>\$ 31,299</u>	<u>\$ 43,362</u>
105年12月31日	第一等級	第二等級	第三等級	合計
資產				
<u>重複性公允價值</u>				
透過損益按公允價值				
衡量之金融資產				
權益證券	\$ 12,912	\$ -	\$ -	\$ 12,912
備供出售金融資產				
權益證券	-	-	20,756	20,756
	<u>\$ 12,912</u>	<u>\$ -</u>	<u>\$ 20,756</u>	<u>\$ 33,668</u>

4. 本公司用以衡量公允價值所使用之方法及假設說明如下：

本公司採用市場報價作為公允價輸入值(即第一等級)者，係依據臺灣證券交易所及證券櫃檯買賣中心之收盤價衡量。

5. 下表列示民國 106 年第三等級之變動：

	106年	105年
	權益證券	權益證券
1月1日	\$ 20,756	\$ -
本期購買	10,543	20,756
12月31日	<u>\$ 31,299</u>	<u>\$ 20,756</u>

6. 本公司對於公允價值歸類於第三等級之評價流程係由財務部門負責進行金融工具之獨立價值驗證，藉獨立來源資料使評價結果貼近市場狀態、確認資料來源係獨立、可靠、與其他資源一致以及代表可執行價格，並定期校準評價模型、更新評價模型所需輸入值及資料及其他任何必要之公允價值調整，以確保評價結果係屬合理。
7. 有關屬第三等級公允價值衡量項目所使用評價模型之重大不可觀察輸入值之量化資訊及重大不可輸入值變動之敏感度分析說明如下：

	106年12月31日		重大不可觀察	區間	輸入值與
	公允價值	評價技術	輸入值	(加權平均)	公允價值關係
非衍生權益工具： 非上市上櫃公司股票	\$ 31,299	資產法	淨資產價值	-	自投資日至評估日其營運及產業皆無重大變化之情形，參考投資價格。
	105年12月31日		重大不可觀察	區間	輸入值與
	公允價值	評價技術	輸入值	(加權平均)	公允價值關係
非衍生權益工具： 非上市上櫃公司股票	\$ 20,756	資產法	淨資產價值	-	自投資日至評估日其營運及產業皆無重大變化之情形，參考投資價格。

### 十三、附註揭露事項

#### (一)重大交易事項相關資訊

1. 資金貸與他人：無。
2. 為他人背書保證：無。
3. 期末持有有價證券情形（不包含投資子公司、關聯企業及合資控制部分）：請詳附表一。
4. 累積買進或賣出同一有價證券之金額達新台幣三億元或實收資本額百分之二十以上：無。
5. 取得不動產之金額達新台幣三億元或實收資本額百分之二十以上：無。
6. 處分不動產之金額達新台幣三億元或實收資本額百分之二十以上：無。
7. 與關係人進、銷貨之金額達新台幣一億元或實收資本額百分之二十以上：無。
8. 應收關係人款項達新台幣一億元或實收資本額百分之二十以上：無。
9. 從事衍生工具交易：無。
10. 母公司與子公司及各公司間之業務關係及重要交易往來及金額：無。

#### (二)轉投資事業相關資訊

被投資公司名稱、所在地區等相關資訊（不包含大陸被投資公司）：請詳附表二。

#### (三)大陸投資資訊

無。

### 十四、營運部門資訊

不適用。



花王企業股份有限公司  
 期末持有有價證券情形 (不含投資子公司、關聯企業及合資控制部分)

民國106年12月31日

附表一

單位：新台幣仟元  
 (除特別註明者外)

持有之公司	有價證券種類及名稱	與有價證券發行人之關係	帳列科目	美				
				股數	帳面金額	持股比例	公允價值	
花王企業股份有限公司	非公開股票	無	以成本衡量之金融資產—非流動	639,000	\$ 6,398	12.78%	\$ 6,398	未質押(註1)
	上市股票	無	透過損益按公允價值衡量之金融資產—流動	149,281	5,629	0.02%	3,986	未質押(註2)
	卡巢股份有限公司	無	"	250,000	5,726	0.07%	5,112	"
	台灣產物保險股份有限公司	"	"	13,534	576	0.00%	686	"
	富邦金融控股股份有限公司	"	"	6,000	242	0.00%	243	"
	協益電子股份有限公司	"	"	4,000	284	0.00%	267	"
	齊全實業股份有限公司	"	"	20,000	1,272	0.03%	1,150	"
	旭富製藥股份有限公司	"	"	5,000	47	0.00%	51	"
	中華開發金融控股股份有限公司	"	"	11,000	106	0.00%	115	"
	新光金融控股股份有限公司	"	"	500	50	0.00%	51	"
	西柏科技股份有限公司	"	"	3,000	193	0.00%	186	"
	廣達電腦股份有限公司	"	"	800	187	0.00%	184	"
	台灣積體電路製造股份有限公司	"	"	1,000	33	0.00%	32	"
	富邦上証180證券投資信託基金	"	"		14,345			
			評價調整		( 2,282)			
					\$ 12,063			
陽信商業銀行股份有限公司	公開發行业務	無	備供出售金融資產	3,296,736	31,299	0.15%	31,299	未質押(註3)

註1：上述被投資公司之相關資訊因非於活躍市場公開交易，且無法取得足夠之類似公司之產業資訊及被投資公司之相關財務資訊，因此無法合理可靠衡量該些標的之公允價值，因此分類為「以成本衡量之金融資產」。

註2：上市股票市價為資產負債表日之收盤價。

註3：公開發行业務採用市場法評價，惟因其為本年度新增之投資，被投資公司整體環境並無重大變動，故以投資金額做為本次之公允價值。

花王企業股份有限公司

被投資公司名稱、所在地區等相關資訊 (不含大陸被投資公司)

民國106年1月1日至12月31日

單位：新台幣千元  
(除特別註明者外)

附表二

投資公司名稱	被投資公司名稱	所在地區	主要營業項目	原始投資金額		期末持有		被投資公司 本期損益	本期認列之 投資損益	備註
				本期末	去年年底	比率	帳面金額			
花王企業股份有限公司	同慶投資股份有限公司	台灣	一般投資業務	\$ -	\$ 69,632	-	\$ -	(\$ 20)	(\$ 20)	-

六、公司及其關係企業最近年度及截至年報刊印日止，如有發生財務週轉困難情事，對本公司財務狀況影響：無。

## 柒、財務狀況及財務績效之檢討分析與風險事項

### 一、財務狀況

單位：新台幣仟元

項目	年度	106 年	105 年	差異	
				金額	%
流動資產		111,103	103,329	7,774	7.52
以成本衡量之金融資產 - 非流動		6,398	10,398	(4,000)	(38.46)
不動產、廠房及設備		319,095	325,177	(6,082)	(1.87)
無形資產		0	1	(1)	(100)
非流動資產		357,526	357,486	40	0.01
資產總額		468,629	460,815	7,814	1.7
流動負債		63,825	57,650	6,1675	10.71
非流動負債		57,289	47,100	10,189	21.63
負債總額		121,114	104,750	16,364	(15.62)
股本		513,216	513,216	0	0
資本公積		60,981	60,981	0	0
保留盈餘		(172,843)	(164,293)	(8,550)	(5.2)
庫藏股票		(53,839)	(53,839)	0	0
權益總額		347,515	356,065	(8,550)	(2.4)
<p>註：106年度及105年度財務資料係經會計師查核簽證。茲就各科目前後期變動達百分之二十，且變動金額達新台幣10,000仟元增減變動之之主要原因及其影響及未來因應計畫，說明如下： 非流動負債變動係因增加貸款投入公開市場，增加業外收入。</p>					

## 二、財務績效

單位：新台幣仟元

項目 \ 年度	106 年	105 年	差異	
			金額	%
營業收入	193,099	203,938	(10,839)	(5.3)
營業成本	165,371	183,548	(18,177)	(9.9)
營業毛利	27,728	20,390	7,338	36
營業費用	32,212	31,184	1,028	3.3
營業(損)益	(4,484)	(10,794)	6310	58.46
營業外收入及支出	(2,402)	1,177	(3,579)	304
稅前淨(損)利	(6,886)	(9,617)	2,731	28.4
本期淨利(損)	(6,886)	(9,617)	2,731	28.4
本期其他綜合損益 (稅後淨額)	(1,664)	(2,770)	1106	39.93
本期綜合損益總額	(8,550)	(12,387)	3,837	30.98

註：106年度及105年度財務資料係經會計師查核簽證。  
增減比例分析說明如下：  
106年致力於成本降底,製程改善,雖營收略為減少,但整體虧損績效較105年好。

## 三、現金流量

### (一)最近一年度現金流量變動情形分析

單位：新台幣仟元

年初現金餘額	全年來自營業活動淨現金流量	全年現金流入(出)量	現金剩餘(不足)之數額	現金不足額之補救措施	
				投資計劃	理財計劃
23,763	4,269	2126	25,889	無	無

- A.營業活動：管控存貨週轉率、應收帳款週轉率、擲節成本及費用及強化客戶管理。  
B.投資活動：規劃投資金額及適合標的。  
C.融資活動：無。

(二)現金不足額之補救措施及流動性分析：本公司與國內銀行往來密切且已建立良好融資信用條件，故在合理資金需求下，尚無財務流動性不足或資金短缺之虞。

### (三)未來一年現金流動性分析

年初現金餘額	全年來自營業活動淨現金流量	全年現金流入(出)量	現金剩餘(不足)之數額	現金不足額之補救措施	
				投資計劃	理財計劃
25,889	kk	kk	kk	無	無
1.本年度現金流量變動情形分析營業活動：管控存貨週轉率、應收帳款週轉率、擷節成本及費用及強化客戶管理。 投資活動：規劃投資金額及適合標的。 融資活動：無。 2.預計現金不足額之補救措施及流動性分析：無。					

#### 四、最近年度重大資本支出對財務業務之影響

最近年度無重大資本支出，所以對財務業務無影響。

#### 五、最近年度轉投資政策、其獲利或虧損之主要原因、改善計劃及未來一年投資計畫

最近年度無轉投資，未來一年無重大轉投資計畫。

#### 六、風險管理及評估

(一)年度利率、匯率變動、通貨膨脹情形對公司損益之影響及未來因措施：

1.利率變動：本公司借入之長期借款，係屬浮動利率之金融商品，故預期不致發生重大之市場風險。市場利率變動將使長期借款之有效利率隨之變動，而使其未來現金流量產生波動，當市場利率每增加1%，將增加本公司現金流出\$400。

2.匯率變動：

本公司產品為內銷市場，另銷貨中只有少部份以外幣計價之銷貨交易，故匯率變動對公司損益並無重大影響。而本公司為因應匯率變動對整體獲利之影響性，提出措施如下：A.與金融機構保持密切聯繫，隨時掌握匯率變化情勢。B.適度操作遠期外匯合約，規避可能產生之匯率波動風險。

3.通貨膨脹情形：

國際物價上漲將導致本公司採購成本提高，可能對本公司獲利產生不利之影響。然本公司之供應商不只一家，未來本公司將密切注意通貨膨脹情形，分別與不同供應商議價，以降低通貨膨脹對本公司造成之影響。

(二)從事高風險、高槓桿投資、資金貸與他人、背書保證及衍生性金融商品交易之政策、獲利或虧損之主要原因及未來因應措施：

1.從事高風險、高槓桿投資：本公司未從事高風險、高槓桿投資。

2.資金貸與他人、背書保證：本公司章程規定不得為背書保證及資金貸與他人之行為。

3.衍生性金融商品交易之政策：本公司目前尚無從事衍生性金融商品。

(三)未來研發計畫及預計投入之研發費用：

未來主要研發方向為投入現有產品新製程、因應市場發展趨勢開發新產品及低成本之量產技術。

- (四)國內外重要政策及法律變動對公司財務業務之影響及因應措施：  
本公司 106 年度及截至年報刊印日止，尚未因國內外重要政策及法律變動，對本公司財務、業務有造成任何重大影響。
- (五)科技改變及產業變化對公司財務業務之影響及因應措施：  
本公司所生產主要產品為書籍、海報、大圖輸出及彩盒產品等，在時代不斷進步下有所創新、改變。本公司隨時注意所屬產業之科技變化與技術發展演變，並掌握產業動態及同業市場訊息，且不斷提升產品品質及製程，隨時購入全新機器設備以汰舊換新提升產能、持續產品研發的投入及採保守穩健和靈活運用的財務管理策略，以保有市場競爭力。
- (六)企業形象改變對企業危機管理之影響及因應措施：  
本公司秉持「品質第一、服務領先、專業創新」的經營理念，在守法、守信、善盡環保責任、遵循國家政令下，建立穩健、務實、研發創新、永續經營，善盡社會責任之企業形象。
- (七)進行併購之預期效益、可能風險及因應措施：本公司無進行併購之情形。
- (八)擴充廠房之預期效益、可能風險及因應措施：本公司無擴充廠房之情形。
- (九)進貨或銷貨集中所面臨之風險及因應措施：  
本公司主要進貨廠商係長期合作良好之供應商，在顧及品質、成本與廠商配合度等考量因素下，仍會尋找與其他供應商合作之可能性，以避免因進貨過度集中所可能導致之風險。  
本公司銷貨客戶並無單一客戶銷貨收入佔營業收入淨額百分之三十以上故無銷貨集中的問題。
- (十)董事、監察人或持股超過百分之十之大股東，股權之大量移轉或更換對公司之影響、風險及因應措施：  
本公司董事、監察人或持股超過百分之十之大股東並無大量移轉之情形。
- (十一)經營權之改變對公司之影響、風險及因應措施：無。
- (十二)訴訟或非訟事件，應列明公司及公司董事、監察人、總經理、實質負責人、持股比例超過百分之十之大股東及從屬公司已判決確定或尚在繫屬中之重大訴訟、非訟或行政爭事件，其結果可能對股東權益或證券價格有重大影響者，應揭露其系爭事實、標的金額、訴訟開始日期、主要涉訟當事人及截至年報函印日止之處理情形：無此情事。
- (十三)其他重要風險：無。

七、其他重要事項：無。

## 捌、特別記載事項

### 一、關係企業相關資料：

#### (一) 關係企業組織圖

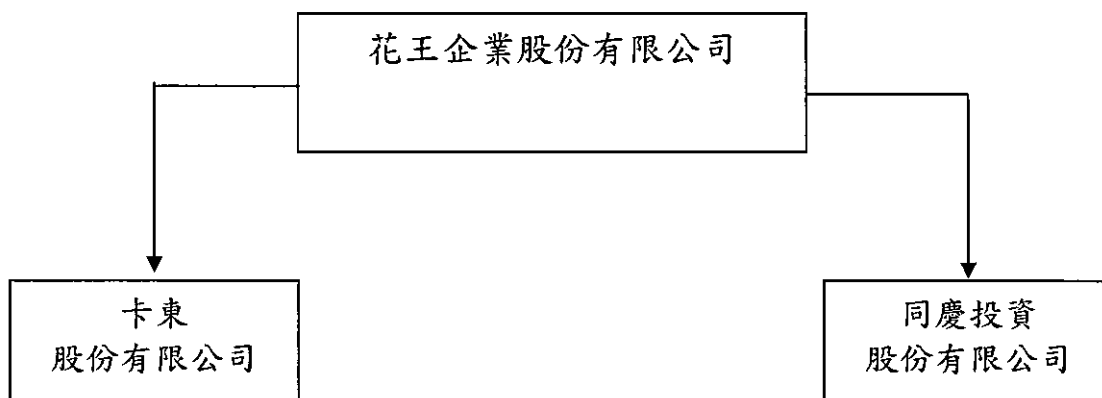

#### (二) 花王企業股份有限公司關係企業持股說明表

105.12.31

關係企業名稱	相互持股關係	持股比例	投資股數(股)	投資金額 (新台幣仟元)
卡東股份有限公司	花王企業持有卡東公司	12.78%	639,000	6,398
	卡東公司持有花王企業	無	無	無
同慶投資股份有限公司	花王企業持有同慶投資	100.00%	7,600,000	75,650
	同慶投資持有花王企業	5.52%	2,830,524	53,795

#### (三) 各關係企業基本資料

單位：新台幣仟元

企業名稱	設立日期	地 址	實收資本額	主要營業或生產 項目
卡東(股)公司	64.06.16	台北市忠孝東路四段101巷43號	50,000	印刷品
同慶投資(股)公司	87.05.20	台北市塔悠路87號9樓之1	76,000	一般投資業

(四) 推定為有控制與從屬關係者其相同股東資料：本公司無此類型股東。

(五) 整體關係企業經營業務所涵蓋之行業：印刷品及一般投資業等。

(六) 各關係企業董事、監察人及總經理資料

單位：股；%

企業名稱	職稱	姓名或代表人	持有股份	
			股數	持股比例
卡東(股)公司	董事	花王企業股份有限公司 代表人：謝宗翰	639,000	12.78%
同慶投資(股)公司	董事長	花王企業股份有限公司 代表人：劉泰逸	7,600,000	100.00%
	董事	花王企業股份有限公司 代表人：陳惠敏		
	董事	花王企業股份有限公司 代表人：羅昭容		
	監察人	花王企業股份有限公司 代表人：莊秋賢		

(七) 關係企業合併財務報表及關係報告書：

依「關係企業合併營業報告書關係企業合併財務報表及關係報告書編製準則」應納入編製關係企業合併財務報表之公司與依財務會計準則公報第七號應納入編製母子公司合併財務報表之公司均相同，合併財務表請詳閱第66頁至102頁，故無須編制關係企業合併報表並提出「聲明書」。

聲 明 書

本公司106年度(自106年1月1日至106年12月31日止)依「關係企業合併營業報告書關係企業合併財務報表及關係報告書編製準則」應納入編製關係企業合併財務報表之公司與依財務會計準則公報第七號應納入編製母子公司合併財務報表之公司均相同，且關係企業合併財務報表所應揭露相關資訊於前揭母子公司合併財務報表中均已揭露，爰不再另行編製關係企業合併財務報表。

特此聲明

公司名稱：花王企業股份有限公司

負責人：謝宗翰



中 華 民 國 一 〇 七 年 三 月 二 十 二 日



二、最近年度及截至年報刊印日止，私募有價證券辦理情形：本公司最近年度及截至年報刊印日止未辦理私募有價證券。

三、最近年度及截至年報刊印日止，子公司持有或處分本公司股票情形：

子公司名稱	實收資本額	資金來源	本公司持股比例	日期	取得股數及金額	處分股數及金額	投資損益	持有股數及金額	設定質權情形	本公司為子公司背書保證金額	本公司貸與子公司金額
同慶投資(股)公司	76,000 仟元	股本	100.00%	93.01.01	0	0	0	3,192,524股 60,673仟元	0	0	0
				93.12.15	0	5,000	( 66仟元)	3,187,524股 60,578仟元	0	0	0
				93.12.16	0	4,000	( 53仟元)	3,183,524股 60,502仟元	0	0	0
				93.12.17	0	40,000	( 532仟元)	3,143,524股 59,742仟元	0	0	0
				93.12.20	0	16,000	( 212仟元)	3,127,524股 59,438仟元	0	0	0
				93.12.21	0	69,000	( 919仟元)	3,058,524股 58,127仟元	0	0	0
				93.12.23	0	71,000	( 946仟元)	2,987,524股 56,778仟元	0	0	0
				93.12.24	0	69,000	( 917仟元)	2,918,524股 55,467仟元	0	0	0
				93.12.27	0	88,000	(1,162仟元)	2,830,524股 53,795仟元	0	0	0
				93.12.31	0	0	0	2,830,524股 53,795仟元	0	0	0
				94.04.30	0	0	0	2,830,524股 53,795仟元	0	0	0
				94.12.31	0	0	0	2,830,524股 53,795仟元	0	0	0
				95.04.30	0	0	0	2,830,524股 53,795仟元	0	0	0
				95.12.31	0	0	0	2,830,524股 53,795仟元	0	0	0
				96.04.30	0	0	0	2,830,524股 53,795仟元	0	0	0
				96.12.31	0	0	0	2,830,524股 53,795仟元	0	0	0
				97.04.27	0	0	0	2,830,524股 53,795仟元	0	0	0
				98.04.27	0	0	0	2,830,524股 53,795仟元	0	0	0
				98.12.31	0	0	0	2,830,524股 53,795仟元	0	0	0
				99.12.31	0	0	0	2,830,524股 53,795仟元	0	0	0
100.04.24	0	0	0	2,830,524股 53,795仟元	0	0	0				
101.04.29	0	0	0	2,830,524股 53,795仟元	0	0	0				
102.05.31	0	0	0	2,830,524股 53,795仟元	0	0	0				
103.05.31	0	0	0	2,830,524股 53,795仟元	0	0	0				
104.05.31	0	0	0	2,830,524股 53,795仟元	0	0	0				
105.05.31	0	0	0	2,830,524股 53,795仟元	0	0	0				

四、其他必要補充說明事項：無。

玖、對股東權益或證券價格有重大影響之事項：無。

花王企業股份有限公司



董事長：

